京城日報 夕刊 八月二十二日(土) 發行所 京城府太平通一丁目 京城日報社

軍制改革案
首相陸相間に政治折衝進む
原案全部を認める代りに實施年度は延長を認める
之で朝鮮移駐も浮ぶ

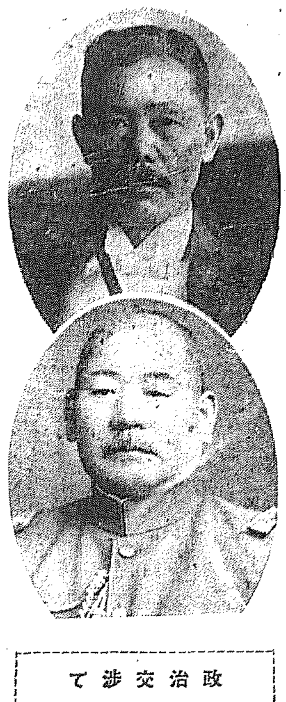

政治交渉て脈を與へた 首相(上)と陸相(下)

【東京電話】軍制改革案に就ては三長官會議および軍事參議官會議以來南陸相、井上藏相、若槻首相の三相間で政治的折衝を續けてゐたが、最近漸くの歩みよりにより交渉大いに進捗し、廿一日の若槻首相と南陸相との會見に於て政府は軍制改革案(滿鮮師團移駐を含む)の內容を全部原案通り承認、これが實行に依る軍事費節約を固執しない、しかして軍部は國家財政の現況に鑑み軍革實施の繼續年度に於て延長を認めると共に、實施の順序並に豫算編成上に於て能ふ限り財政當局の希望を容れる といふ根本問題においては大體意見の一致點を發見するに至つた

暴風雨の被害 救濟が氣になる
相反する陳情には弱る
宇垣總督縱横談

宇垣總督は二十二日記者團との會見において時事諸問題につき次の如き縱横談をなした

師團長會議も昨日を以て全く終つた。若い働き盛りの人々から熱誠をこめた諸種の意見を聞いたが、三日間に亙り自分は酷暑を忘れて熱聽することが出來たことを喜んでゐる。會議では色々と啓發されたことも多く今後における自分の仕事の上に影響するところ甚大なるものがあると思ふ

◇**來月**の上旬頃には中樞院會議を開くことになつてゐるが、この會議は朝鮮における政治及び地方の諸事情に精通した人々から實際に卽した懇切なる話を聞くことが出來るので、自分は多大の期待を持つて臨む次第である

◇氣候の不順、風雨の被害等によつて昨今の農作物は一般に思はしくないと聞いてゐる外、自分のところへも餘り香ばしくない報告が來てゐるが、どうやら天候も持ち直して行くやうだから大したことはないだらう

◇**然し**實に氣の毒に堪へないのは今度の風水害による被害者諸君である。遞信網の不足によりまだ充分なる調査は出來てゐないが、行方不明者の分は全部不幸なる犠牲となつたものでなく、その中にはどこかに避難してゐる人々も相當あるだらうと思ふ、何れにしても一日も早く調査の完了を希望してゐる。何分今度の被害は物質のみならず人命にも及んでゐるから速かにはつきりした被害狀況を聞きたいと待つてゐる次第で、その結果は或は道の救濟だけで濟むかも知れないが、本府としてもこれが對策の必要が起るものと豫期してゐる

◇柳多島の朝鮮漁業問題は原因としては大したことでないが、何分にも最近日支間の感情が面白くないので斯る問題が惹起されるに至つたものと思ふ、柳多島は明白に日本のものであるが、唯だ從來の漁業は同島のこちら側で行つてゐたものを今度は慣例を破つて向ふ側迄やつたので支那の誤解を招いたものと思ふ。これは全く子供じみた支那側の誤解から交渉の往復が初まつたもので大したことではない

◇**先般**道技術官會議の折北鮮の農產品を陳列したがあれは北鮮の農事試驗場が今年初めて店開きをしたその成績品であるあれだけの好成績をあげてゐるのだから今後に於ける努力の如何で大なる富源となる素質を持てるものと思ふ

◇城大の學位令か、大した問題ではない、自分が東京を立つ前に『詮任當初であるから一應考慮さして貰ひたい』といつて來てある。修正案も大したことではないから自分としても同意である。近く解決するものと思ふ

◇**城大**の後任總長問題はその後はつきりせぬが、戸澤法文學部長が內地へ行つて織田博士を中心に交渉を進めてゐるものと思ふ。戸澤氏からの手紙では大體よいやうだとあつたが、又他の手紙によると織田博士の健康が許すまいとのことであつた。總長問題は大體この人でよいといふことになれば自分が次に交渉をする段取りであるが、まだそこ迄には進んでゐない。目下戸澤氏に對して確かめてゐる次第であるが、唯今のところでは五里霧中にあるものと御承知を願ひたい

◇道知事會議、道警察部長會議は何れも終つたが、內務部長會議や參與官會議は經費の關係で開くかどうか未定である。出來ることなれば中等學校長會議も開きたいし、それが不可能であれば視學官會議だけでも開催したいと思つてゐる。然し前述の如く要は經費の問題で財務局長にも聞いてゐないから未だ何ともいへない。

◇**行政**整理についてはその後一、二のことについては聞いたが其他の詳細な報告は聞いてゐない。然しこの問題も來週中位に聞くことが出來るものと思つてゐる

◇缺員の不補充か、大體行政整理がすまぬと再び交迭を行はねばならぬこともあるし、豫算に關係したものは來年の四月以降でなくては出來ぬものもある。然し豫算の伴はぬものは必ずしもさうでなくともよいと思ふ。

◇それより僕の頭が混線して班頭迷つてゐる問題があるのだが、諸君から一つ智惠を貸して貰ひたい。その問題といふのは赴任當時よりは漸減してゐるが、この間も次のやうな陳情の二種類があつた。卽ち一つは地方自治權の擴張を要求したものだ。ところが他のものは補助救濟を陳情したものだ、一方では地方自治權の擴張を要求する、他方では依賴心の強い補助救濟を陳情する。これでは內地から持つて來た僕の頭は混線してしまつて迷はざるを得ない。

◇**師團**の朝鮮移駐問題については陳情があつたが、この種の問題は國防上から決せられるものだから徒らなる運動は差し控へて貰ひたい。

◇警察部長會議で諮問に關する訓

軍縮首席全權― 松平大使に落ちつくか
帶に短し襷に長しの詮衡難

【東京電話】明年二月ゼネヴァの軍縮會議の我が首席全權については目下政府部內において遲くも八月末までには最後の決定を見るべく人選を急ぎつゝあるが、候補者として外務側からは幣原外相をはじめ石井菊次郎子、松井慶四郎男、松平駐英大使等、軍部側からは齋藤實子、金子堅太郎子、山本權兵衛男等が噂されてをるが、幣原外相は長期に亙つて國外にあることは事情が許さず、石井、松井兩氏は軍部側に難色あり、齋藤、金子、山本氏は種々の事情で實現困難と見られ、結局外務當局は松平大使の外に適任なしといふことに決し、幣原外相より近く若槻首相はじめ各方面にその意向を諮ることゝなる模樣で、結局首席全權は松平大使に落着くものと見られてゐる(寫眞は松平駐英大使)

眞瓜獻上 宇垣總督より

【東京電話特報】宇垣朝鮮總督より天皇、皇后、皇太后三陛下をはじめ奉り各宮家に獻上すべき忠淸南道成歡產眞瓜は西村道技師、山岸本府屬携行、二十日到着したので二十一日總督府出張所において手續きをすませた

御救恤金
―御下賜の報に 支那紙何れも感謝
率先して御見舞に甚だしく感動

【北平廿二日發電】漢口水害の支那罹災者に對し日本天皇陛下より御見舞金御下賜の旨傳達されたとの報道は支那側を異常に刺戟し、二十二日の當地支那紙は何れも右報道を以てトップを飾り大々的に掲載し各紙とも我が皇室が列國に率先して逸早く御見舞を御決定あらせられ、しかも支那側でも未だ救濟實行の運びに至らざる折柄とて多大の好感を以て感謝の意を表してゐる

此頃は毎朝乘馬をやつてゐるが主に騎兵隊の馬場でやつてゐる。先日は朝早く本町を乘り入れやうとすると停止を喰つた。規則だからね……。今度は光熙門から門外の方を乘つて廻つた以前に行つた時に比較すると綺麗になつてゐるね、面目を一新してゐるよ。僕のは午前七時迄には官邸へ歸るやうにしてゐるから左程迷惑はかけまいよ。ハヽヽ……

盲腸炎で御入院
英國第三皇子グロスター公殿下

【ロンドン廿日發電】英國第三皇子グロスター公殿下には本日盲腸炎のためロンドン市の私立病院に御入院遊ばさる

廿二日御手術【ロンドン廿一日發電】盲腸炎にかゝらせられた英國第三皇子グロスター公殿下には本日侍醫の診察の結果明廿二日午前十時手術を行はせられることゝなつた

財政的に行詰り 英內閣總辭職か
打開策も支持なし
後繼は保守黨內閣

【ロンドン廿二日發電】勞働黨內閣の赤字補塡の節約案も今や賴みとする勞働組合會議の猛烈なる反對に逢ひ、一方保守、自由兩反對黨は同節約案を以て尙ほ微溫的なりとし重大なる時局切拔け策として更に實質的節約の卽時斷行を要求し政府の節約案に不滿の意を表したので勞働黨政府は今や危機に直面し總辭職の已むなきに至つた模樣である。保守黨首領ボールドウイン氏はこの報に接し南佛避暑地より急遽歸國中であるが、後繼內閣組織の大命は同氏に降るであらう。政府は勞働者會議代表と折衝してゐるが、安協の見込みはない。而して若し政府が節約案を固守すれば閣員中失業問題を專ら掌握してゐる國璽尚書トム・ジョンストン工部相ジョージ・ランズベリ氏その他の辭職を見ることは明らかとなつたので政府は全く進退兩難に陷つた

增稅と經費節約 多分に洩れぬ減俸
英國の赤字補塡策

【ロンドン廿日發電】デーリーヘラルド所報によればマック首相が二十日勞働組合および勞働黨代表に說明した赤字補塡案の內容は左の如くである

一、赤字の半額は增稅に依り補塡す
一、殘る半額は經費節約に依り補塡す
一、節約計畫中には道路費より八百萬磅を節約する外、閣員、裁判官、警官、教員、一般文官、陸海空軍下士卒の減俸案を含む

官吏減俸案の內容

【ロンドン廿日發電】英官吏減俸案の內容は左の如きものであると傳へられる

一、年俸五千磅以上は二割減
一、同二千乃至五千磅は一割二分五厘減
一、以下これに準じ率を低減す

次に節約の一部として通商擴張への補助金を削減し失業保險料を增徵し五百萬ポンド程度の國庫負擔を輕減する計畫である

暴風雨被害
三道その後の報告

黃海、京畿、全南各道においてその後新らしく判明せる暴風雨の被害は次の如し

黃海道

一、海州郡延坪島近海に出漁中の漁船は十八日夜の暴風雨に襲はれ各漁船は爭ふて延坪島港內に避難の際時恰も暗夜なると暴風甚だしきため非常なる混雜を呈し漁夫男死者二名、傷者十八名、行方不明九名を出し、なほ被害漁船の破損二隻、漁船全壞七隻、同半壞十七隻の被害あり、これが損害見積約二萬圓に達す
二、延日郡增實面沖合において鮮式二百石積の漁船も十九日午前零時頃暴風雨の爲沈沒し乘組員九名中七名は他船に救助せられ一名は行方不明となつた、なほ同郡海上面沖合に出漁中の漁船一隻は十八日午後十時頃顛覆し船手外一名行方不明となる
三、瓮津郡龍湖面海岸に繫留してあつた傳馬船十五隻、運送船一隻、漁船二隻は十八日夜の激浪のため岸に打ちつけられ破損した損害見積約六百圓
四、沿岸各署を督勵し遭難船及び行方不明者の搜査並に救護につとめつゝあり

京畿道

富川郡永宗面雲北里漁船三十餘隻は十八日德積面沖合に於て出漁中暴風雨に遭ひ航行の自由を失ひ辛ふじて二十三隻は避難したが七隻餘の乘組員四十名は行方不明となり目下調査中である

全羅南道

金剛丸よりの無電によれば務安郡荏子面台耳洞において判明した被害は次の如くである
死者十名、行方不明二百八十九名、救助四百六十四名、沈沒船六隻、行方不明五十隻

成案を急ぐ 文官の身分保障
地方選擧前に公布
近く閣議に附議

【東京電話】文官の身分保障に關する勅令案は內務省と法制局で聯合審議中であつたが、漸く三種の案を作成したのでこれに對する各方面の意見を徵しこれに基づいて次田內務次官と金森法制局第一部長協議の上折衷案の作成を急いでゐるが、右は今秋の府縣會議員選擧前に制定公布する必要があるので成案をまつて近く閣議に附議決定の上樞密院に御諮詢の手續きを執る筈である

政友會の 對支態度
九月一日決定
犬養總裁歸京

【東京電話】犬養政友會總裁は東海、近畿、中國、四國大會を終へ二十一日午後歸京久原幹事長と會見、幹事長より最近支那において突發せる中村大尉虐殺事件および青島暴動事件の眞相を報告、對支問題につき重要意見の交換を遂げたる結果九月一日の幹部會において對支問題に關し政友會としての意議を決定、直ちにこれを天下に聲明することゝなつた

岩佐司令官
廿四日夕着任

外山前司令官の後任として東京憲兵隊長より朝鮮憲兵隊司令官に榮轉の岩佐陸軍少將は廿四日午後七時入城着任の由

戴天仇氏に
罰俸を決議

【南京廿一日發電】本日の國務會議は戴天仇氏が高等文官試驗に關する監督不行屆を理由として提出して發官表辭表を撤回せしめ罰俸三月に處する決議を通過した、國民政府最高の重職に在る考試院長戴天仇氏が最初の合法的罰俸を受けたことは各方面の注目を惹いてゐる

水害救恤公債
一千萬元發行
國府會議で決定

【南京廿一日發電】本日の國民政府會議は武漢を中心とする水害救濟のため民國二十年水害救恤公債一千萬元發行の件を可決し立法院の審議を經て九月一日附發行することに決した

產業講習會
京城の出席者

大日本聯合青年團主催の下に來る九月十八日から東京日本青年館において開催される青年團產業講習會に京城府聯合青年團から左記四名の出席希望申出があつたので京城府尹から道知事へ推薦の手續きをとつた

京城府聯合青年團副團長松本淸次郎▲太平通二青年團副團長高井淳水▲新町青年團幹事花林龍太郎▲永樂町二丁目青年團副團長川井直道

京城市民講座
あす午後七時半

朝鮮教育會、京城府教育會共同主催の下に明廿三日午後七時半から長谷川町公會堂で市民講座が開かれるが、講師は國學院大學教授河野省三氏、演題は『現代國民思想の一考察』、聽講は無料

大橋中將逝去
特旨敍位の御沙汰

【東京電話】陸軍科學研究所長陸軍中將大橋顯四郎氏は豫ねて腎臟炎にて市外駒澤町上馬一三六一の自邸で療養中のところ廿二日拂曉から容態急變し午前八時四十分遂に逝去した、享年五十六歲、畏き邊では同中將多年の功勞に對し左の如く敍位の御沙汰あらせられた

陸軍中將 大橋顯四郎
敍正四位(特旨を以て位一級被進)

神宮參拜

(二十一日)總數五七七人▲內譯內地人四六六人▲朝鮮人一〇七人▲支那人四人▲團體神宮參拜會員八二人▲滋賀縣八幡商業學校三九人▲廣島縣女子專門學校三九人▲龍山中學校水泳選手一三人▲前年度總數一七三人

團體

▲京城列車區主催外金剛探勝團一行約三十名は二十二日上仁川渡にて探勝に向つた
▲大阪府立農學校生徒滿鮮旅行團外三十名は八月二十五日釜山上陸二十六日夕入城

會

故富田儀作氏一周忌 故富田儀作氏の一周忌は來る二十七日に相當するので令息精一氏は二十二日一周忌法要に代へ關係方面へ供物を贈與した

人

◇田中阿歌麿氏(理學博士)二十二日朝入城天眞樓へ▲岡田茂登次郎氏(齒科醫)同上
◇高安彥氏(全北警察部長)二十二日朝退城▲安永登氏(平南局)同上▲野世溪閑了氏(忠北局)同上
◇松浦鎭次郎氏(開島國領事)二十二日朝入城朝鮮ホテルへ▲島村虎猪氏(東京帝大教授)廿一日夕入城同上
◇朝鮮室蘭野球團一行十四名 廿二日朝入城天眞樓
◇高木盛氏(明治火災社長)廿一日朝入城朝鮮館▲石川都雅氏(東京內務省技師)廿二日朝入城同上▲林良作氏外三名 電氣府營道路下水改修工事設補助請願の爲め廿二日朝入城同上
◇橋本修養團京城支部長 修養團大會出席のため廿二日朝出發東上
◇松村松盛氏(前殖產局長)東京市外澁谷町竹下二八へト居
◇増尾慶氏(第二十師團參謀長)新任挨拶のため二十二日本社來訪
◇小河正儀氏(拓務省朝鮮部第二課長)滯城中の所廿二日午前十時發列車で官民多數の見送りをうけ天安方面に

航空往來(廿二日)

出發▲樫村新氏(福岡へ)▲永井勇氏(大連へ)▲橋本程次氏(平壤へ)
到着▲山崎清吉氏(大連より)▲高橋正次郎氏(福岡より)▲橫地謙氏(同)▲アーノルド氏(同)▲金義道氏(同)▲山田週夫氏(同)

東雲小唄 四面にあり

第一日試合 (廿三日)

愈よ「あす」から
第八回全鮮野球爭覇戰

選手集合=午前八時半 入場式=午前九時

〔A〕京城府廳(一壘側)――遞信局(三壘側)◇◇午前十時から
〔B〕オール大邱(一壘側)――釜山鐵道(三壘側)◇◇午後一時から
〔C〕朝窒クラブ(三壘側)――オール裡里(一壘側)◇◇午後四時半から

京城日報社・每日申報社

專門名藥療法 脊髓病 リウマチス 坐骨神經痛 手足しびれ、骨節痛み、腰、背筋、肘、膝、關節の痛み、半身不隨、足腰引つり立たず、歩行に困難等の方々にお知らせする。この有効名藥を内服して一日も早く全快せよ。無代進呈 兵庫縣明石市中町 太平堂脊髓藥本家

標準テレゴグ 電機學校講義錄 基礎講義 東京神田錦町 規則書進呈

本店 京城府南大門通一丁目十四番地 株式會社 漢城銀行 支店 南大門、東大門、西大門、本町、水原、大田、大邱、釜山、開城、平壤、平壤大和町 白完赫 堤永市

巡査 內地及植民地の巡査志願者は本會發行の巡査講義錄にて合格必勝せられよ 東京 日本警務學會

補缺募集 各學年若干名 廣島縣吳市 興文中學校

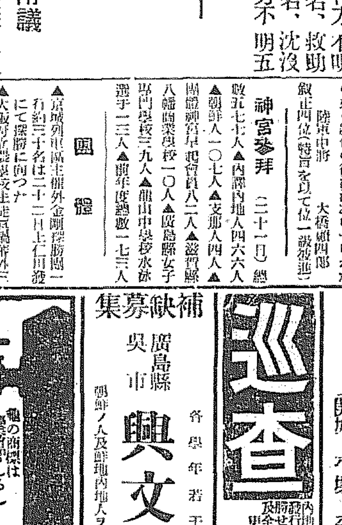

龜の子束子 東京 西尾商店

入院隨意 內科 小兒科 中島病院 院主 中島貞信 京城府明治町二丁目

ミンミク エキス 胃腸病、肺結核、病弱に 伊東大生堂

社員招聘 日本生命支店 京城府南大門通二丁目

富士カメラ 暗室不要 理想的寫眞機 宣傳中特價金壹圓 富士カメラ代理店 山崎寫眞機店

米酢 菊菱 味も名も良い 菊菱は 釜山富平町二 林酢釀造場へ

勝算を秘めて

全新義州 小野主將　慶熙俱樂部 土屋主將　大田鐵道 島川主將　京城府廳 小野原主將　全裡里 鳴尾主將　遞信局 岡崎主將　全大邱 梶原主將　釜山鐵道 谷野主將　朝鮮俱樂部 黑田主將　平壤實業 宗石主將

明廿三日午前九時―
華々しい選手入場式
地方軍今朝來續々と入城
始球は今井田總監

ねりすぐられた十四チームがその代表の名において、覇を爭ふ日は來た！あす二十三日から本社主催第八回全鮮野球爭覇戰は京城グラウンドで華々しい百數十名の選手入場式から火蓋が切られるのである。その順序、番組は

午前九時
入場式、引續き優勝旗揭揚式
牛島名譽會長の訓辭、松岡會長挨拶、優勝旗、優勝杯返還式、(選手退場)
今井田名譽總裁始球式

午前十時
京城府廳對遞信局

午後一時
全大邱對釜山鐵道

同四時半
全裡里對朝鮮俱樂部

今井田名譽總裁の始球式より覇者の優勝旗を前に京城府廳對遞信局の大試合から白熱戰が順次火蓋をひろげることとなる、すでに出場チームも二十二日夜十時入城の全大邱を殿りとして二十二日中に全部到着、左の如くいづれも投宿して戰備を練り英氣を養ひ戰備に餘念がない

チーム宿割

チーム	入城時	宿泊所
釜山鐵道	午前八時五十分	綠屋
大田鐵道	午後七時	三笠
全大邱	午後十時	不知火
全新義州	午前七時十分	二見
全裡里	午前七時	村上
平壤實業	午前八時四十分	大和屋
朝鮮俱樂部	午前六時五十分	天眞樓

慶熙―大田 (長曾我部、市村、中村)

第三日(準決勝)
A一時開始 (安田、大根、小幡)
B四時開始 (神、永田、平井)

第四日(優勝戰) (安田、西村、大根)

大邱軍出發

【大邱電報】本社主催全鮮野球爭覇戰に出場するオール大邱軍は廿二日大邱發列車で勝[illegible]監督小西本社大邱支局長に引率されて華々しく出發した各選手は何れも必勝を期するもの▲如く覇氣溢りを感ずるものあり、體育協會その他多數の歡呼裡に壯途についた

今井田總監盃 ▷▷▷個人打擊賞▷▷▷

本社爭覇戰名譽總裁今井田總監は、就任以來各野球戰に鮮やかな始球式をなしてファンに大持てであり スポーツに對する深い理解を持つてゐるが、本大會のため特に寫眞のやうな個人打擊賞を寄贈された 本社では各試合を通して最も優秀なる打者に永久に寄贈することになつてゐる

DKから實況放送
連日の試合を

本社主催第八回全鮮爭覇戰には例によりDKから連日試合狀況を放送することゝなり、お馴染みの大岡、小野田(豫)兩アナウンサーが交代で火花散る實況をそのまゝ得意の名口調で放送させるよ

戰況を速報
市內は四十箇所に

爭覇戰の移りゆく戰況は、マイクロフォンを通じて半島百萬のファンに報じられるが、本社では全鮮各地支局へ電報で通報すると共に在城ファンのため左記四十數ヶ所に揭示板を設けて通報することになつてゐる

長谷川町盛文堂本店▲南大門通四京城運動具商會▲同藤本常商店▲本町一シノサキ商店▲同三中井▲同大和屋▲同明治屋▲同三中井▲同三越▲本町二貝生堂▲同龜屋▲同富田眼鏡店▲同北村商會▲明治町二諸岡運動具店▲同北司商會▲本町二森書店▲本町二北島藥房▲同釘本▲明治町二郁文堂本店▲本町四丹波屋▲本町三園部藥房▲本町四田村百貨店▲本町五川源藥房▲本町四潮ラヂオ▲同近藤ラヂオ▲同京城ラヂオ▲長谷川町上田ラヂオ▲黃金町三大久保眞敏▲太平通二阿井時計店▲南大門通五南大門盛文堂支店▲練兵町延壽堂藥房▲本町二東洋堂▲本町二米澤萬年筆店▲同村木時計店▲安國洞三光堂運動具店▲鍾路二東亞婦人商會▲義州通任念商店▲漢江通龍三盛元堂支店▲同龍文堂支店▲南大門通國良本店▲義州通松月▲本社受付

爭覇戰審判

第一日
遞信―府廳 (市村、吉富、池田)
大邱―釜山 (鈴木、松本、田代)
裡里―朝倶 (京運、市村、池田)

第二日
B勝者―平實 (長曾我部、中村、中山)
新義州―A勝者 (新崎、熊谷、竹內)

懸賞廣告「チーム合せ」

二十三日開幕の野球爭覇戰懸賞廣告の投稿に就て各方面のお問合せがありますから間一層詳しく說明いたします

一、組合チームは左の十チームあることをマークで現はしてあります、即ち

選手權保持	遞信局
中央選手權	京城府廳
中央代表	全新義州
國境代表	全裡里
湖南代表	釜山鐵道
嶺南代表	全大邱
西鮮代表	平壤實業
關北代表	大田鐵道
北鮮代表	興南朝窒倶樂部
黑潮代表	朝鮮倶樂部

一、右のマークと選手寫眞一チーム四枚(監督又はコーチャー、主將、投手、捕手)宛を左記の通りの順序で組込んでありますから(右上より左へ)

監督(新義州)德永監督(裡里)野村投手、島川主將(慶南)全大邱(マーク)梶原主將(興南)朝窒(マーク)土屋主將(慶熙)小野主將、大田(マーク)小野捕手、朝鮮倶樂部(マーク)永田捕手、朝窒倶樂部(マーク)小野主將(新義州)[illegible]監督(大田)宗石主將(平實)島田主將(遞信)京城府廳(マーク)岡崎主將(遞信)多胡捕手、中山投手、日野監督(遞信)島川主將(大田)谷野捕手、釜山鐵道(マーク)小野寺投手、三好捕手、片田コーチャー(釜山)鳴尾主將(新義州)慶熙倶樂部(マーク)成捕手、杉原捕手、幽崎監督(府廳)西田捕手、內田投手、全新義州(マーク)能勢投手、三丸捕手、駒川投手、關戶投手、長谷川監督(府廳)大田鐵道(マーク)谷野主將(釜山)

よつて右の何れの下にマーク各々の監督が屬するかをあてはめて見て下さい しかしてその解答をたとへば次の樣な形式で御答へ下さい

『遞信チーム、日野監督、岡崎主將、金投手、咸捕手』の如くチーム每に組合せ出來十チームを官製『はがき』に連記して送付して下さい

全鮮からすぐつた若き水の猛者ら
中等學校の對抗水泳大會
けふ城大プールで

京城帝大水泳部主催我社後援第三回全鮮中等學校對抗水泳競技大會は廿二日午前九時半新秋の空の下に城大プールで開會、前年度の優勝校龍山中學から優勝旗を今村水泳部長に返還した後同部長の挨拶あつて後二百メートルリレー第一豫選に入つた

◇二百米リレー第一豫選A組
一着(龍中)笹井、清島、大田代、野村、二分九秒八、二着(大邱中)山內、金子、江崎、

同B組
高島、三着(善隣)沼田、木村、稻田、木村、四着(二高普)洪大成、崔延浩、金顯泰

◇百米自由型豫選A組
一着(龍中)野村、一分十七秒六、二着(大邱中)山內、三着(善隣)白石、四着(二高普)李璜

同B組
一着(京中)上山、本間、古城堤、二分六秒六、二着(京師)馬場、中島、三好、木村、三着(仁南商)木村、宮本、辻、逸見

同C組
一着(大邱中)高島、一分九秒八、二着(京師)馬越、三着(龍中)太田代、四着(京中)古城

◇百メートルバック豫選A組
一着(京師)木下、一分十四秒八、二着(仁南商)木村、三着(京中)上山、四着(善隣)稻田

同B組
一着(京中)矢野、一分卅一秒、二着(善隣)沼田、三着(京師)渡部

◇二百メートル平泳豫選A組
一着(二高普)洪大成、三分十秒四、二着(龍中)近津、三着(京中)池尾

同B組
一着(龍中)三鴨、三分十秒六、二着(京師)若松、三着(仁南商)鈴木

◇百メートル背泳A組
一着(京中)矢野、一分卅二秒、二着(善隣)沼田、三着(京師)渡部

同B組
一着(京中)清島、一分廿八秒二、二着(龍中)內、三着(京師)矢野

◇二百メートル平泳B組
一着(二高普)洪大成、三分十砂四(新義州)二着(龍中)近津、三着(京中)池尾

同B組
一着(龍中)三鴨、三分十三秒六、二着(京師)若松、三着(仁南商)鈴木

中等學校の水泳戰(城大プールで)

午後一時半出發か

【廿二日東京發至急報―田中航空官發遞信省着―】リンデイ機の修理成り本日午後一時半出發の豫定

今日根室に飛ぶか
試運轉さへよければ

【東京二十二日發電】二十二日午前六時半田中航空官發遞信省着、リンデイ機は今日試運轉さへできれば天候良好につき或は根室へ飛ぶかも知れず

番小屋で一夜を明し
元氣で修理を急ぐ
二時間位で修理出來やう
中部千島は快晴

【落石廿二日發電】新知丸よりの今朝七時落石局着無電によればリンデイ夫妻は昨日武魯登島に着くや直ちに修理に着手したが日沒となつたので上陸し鰹漁者の番小屋に一泊した、今日は中部千島としては珍しい快晴で海上平穩リ夫妻は一夜陸上での休養に連日の疲勞を取除してはち切れんばかりの元氣で五時半ボートに乘り陸地より約三分を要する海上に在る愛機に至り昨夜取付けたまゝの機體を巧に利用し故障の修理に努力してゐるリ氏は二時間位で試運轉出來ると思ふと語つてゐる

たゞ飲みの上
便所から消え去る
カフエー菊水で

廿一日午後四時頃府內黃金町二ノ一九九カフエー菊水に廿四、五歳位五尺四、五寸痩形オールバック和服に下駄をはいた男が來て四時間余に五圓四十錢を飲食し便所にゆくと行つたまゝ何時までも歸つて來ぬので女給が探した處便所の窓から飛降り逃走してゐること判明本町署に屆出た

自動車衝突

廿一日午後七時四十分頃太平通二丁目二番地先で自動車の衝突事件があつた。壽町一丁目白石組タクシー京三六九號(運轉手[illegible])は、長谷川町から府廳前方面へ、[illegible]方面から來た新町タクシー(運轉手花田[illegible])と衝突し双方車體を破損した

應援團來援

地方代表チームは今朝來相ついで續々と入城したが各軍それぐ應援團を擁し、殊に北鮮代表興南朝窒などは大應援團が來援することとなつた

行方不明
廿二名に上る
富川郡の沖合で

去る十八日から十九日にかけて全鮮に吹き荒んだ暴風雨のため京畿道富川郡沖合に出漁中の三十余隻の漁船も遭難し十數隻は難破したが、そのうち判明したもの左の通りで死者二名、行方不明二十二名に上り漁船漁具の損害は數萬圓に上る見込みである

漁場外 ▲開豐郡興欲面永井里高順泰(四〇)の船、生存者六名、行方不明者六名、損害二千圓▲富川郡永宗面白根玉(四六)の船・生存者船主外一名行方不明七名、損害二千圓▲江華郡佛恩面鐵串高伯先(二四)の船、生存者一名、行方不明六名損害七百圓▲富川郡皁里岡島金基山(二〇)生存者なし、死者二名、行方不明三名損害三千五十圓

漁場內 忠南保寧金昌吉(三九)の船、船體全破損害二百六十圓▲仁川港田宋萬完(五四)船、全破二百三十圓

難破船に
人影なし
英龍丸から の報告

大連の田中汽船合資會社英龍丸より遞信局へ達した報告によれば去る廿一日午後六時木浦沖七發島の北西九浬の海上に難破せる發動機船漂流しあるを發見したが、船首に『トサ』と記しあり、人影見えずと、因みに難破船がトサ丸ならば長崎市大日本漁業株式會社の所屬船四十九噸であつて出漁中遭難したものにあらずやと思はれる

暴行學生に
懲役六ケ月
けふ判決言渡

普成高普同盟休校暴行事件は廿二日午前十一時より京城地方法院金裁判長、大町檢事立會の下に開廷さきに懲役八月を求刑されてゐた首謀者[illegible]、金鐘孫兩名は懲役六月、崔[illegible]外八名はいづれも求刑通り懲役六月二ヶ年間刑の執行を猶豫された。

八時廿分長湍に到着したが[illegible]は腰の具合を惡くしたために長湍醫長宅に暫時休憩平壌醫長の看護をうけた後無事兩人とも元氣一杯で同九時同所を出發京城に向かつた

賭博

二十二日午前三時半頃府內南米倉町四三番地白[illegible]方二階で六百樂賭博中を本町署員が踏込み本町一丁目一八大森[illegible](三五)黃金町二丁目一六四下宿屋松村シゲ子(四一)の三名を檢擧し賭錢十五圓十二錢を押收した

連日滿員
超滿員盛況
謹んで御禮申上候
サロン・アリラン

內鮮人女給大增員[illegible]の當大[illegible]

無錢飲食

府內黃金町二丁目六四番地勞働宿泊所內鍾岩行商伊藤作次郎(二七)同行商[illegible]宮誠夫(三三)同化粧品行商青山[illegible]治(三〇)漢江通り一六三尖鈴木正次(二五)の四名は二十二日午後九時頃黃金町三丁目一七一番地いろは事作[illegible]初太郎方で七圓七十七錢の無錢飲食をなし鈴木は五圓を拂つたが、他の者は一文も支拂はないので無錢飲食で本町署に突出される

兩選手
京城へ
午前六時開城出發

【長湍電話】我社後援日大の奈天東京間マラソン選手曾根國澤の兩君は廿二日午前六時廿分開城發出

八月中旬の傳染病

八月中旬(自十一日至廿日)における府內傳染病發生數は左の通りで腸チフスが最も多い
赤痢一九名▲腸チフス四名▲パラチフス二名▲發疹チフス一名▲猩紅熱九名▲ヂフテリヤ一名▲合計七七名

香り高い
「ぶどう取り」
あす、往十里の
海市農園を開放

香り高い新鮮な味覺をそゝる豐潤な房をもぎる本社主催『ぶどう取り』の催しの第一回はいよ〳〵明廿三日行はれることになつた。場所は往十里の海市農場、千五百余坪の農園にぶどうの良種『キャンベルト』が留げに房を垂れてゐるが、希望者は午前九時から往十里の終點の本社々旗の下に集合されば御案內することになつてゐるな ほ同農場では一貫目入りの籠を市價よりズツと安く提供すると

支那人對藝妓
詐欺事件示談

府內黃金町一丁目某支那人から四千圓の詐欺で訴へられてゐた旭町二丁目花柳技藝妓小千代事友松良子(一九)は本町署のはからひで、一千六百圓を友松から返へして話が纏り二十日告訴を取下げ事件の解決をみた

府立圖書館
廿五日から

京城府立圖書館本館は蠹殺驅書のため去る十二日から休館中であつたが來る廿五日から平常通り開館と決定である

遭難支那人追悼會

【仁川發】在仁支那人は二十二日午前九時仁川府支那町商務總會において遭難支那人の追悼會を行ふ

書物を萬引

【平壤特電】平壤府慶上里六三金上用(二〇)は目下失業中であるが、書物を讀みたい一念から、過般來平壤府內の書店で一冊宛三十余冊の本をぬすんで讀んでゐたことが判明し二十日平壤署に取押へられた

新義州の競馬

新義州の秋季競馬は二十一日から兩日の間で開催されたが人氣よく面白かくない[illegible]狂はせが多くて高率なのが少ないため人氣は弱いが上にも沸騰し素晴らしい景氣を見せてゐる(新義州)

Columbia コロムビア Records レコード

Columbia

九月新譜　八月廿日發賣

歌舞伎劇　鈴ヶ森　松本幸四郎一座
長唄　太功記十段目　市村羽左衛門　松本幸四郎
小鍛冶　松永和風
尺八本曲　夕暮　中尾都山
　　　　　岩清水　月　同
琵琶明　夜の調べ・あさね　(ベトトラ伴奏)能子

映畫主題歌
海邊の戀・女工の唄　淡谷のり子
戴きの天使・王様の馬　淡谷のり子
輝く吾等の行くて・玲子の唄　淡谷のり子・藤山一郎
人魚の唄・傷つける人魚　淡谷のり子
源太時雨の唄・いたこ・潮來　朝居丸子
人生の風車の唄　河原喜久惠・新橋喜久龍
「一太郎やあい」の唄　丸山和歌子

小主題歌說　曙の歌・乙女座の歌　淡谷のり子・河原喜久惠
バツドガールの唄　河原喜久惠
ひとめ見たとき　朝居丸子

ジャズソング　月を眺めよ　(ドートン・クレーン)
コンスタンチノーブル　淡谷のり子・山一郎
ローロー・やるせなや

流行小唄　あなたのもの・よ　淡谷のり子
新小唄　バラソルの調べ
　　　　海は朗らか・海の悲歌　山田眞子
琵琶小唄　赤垣源藏　高野旭嵐
　　　　　潮水渡り　宮部郁嵐
琵琶　眠り藥　柳家金語樓

端唄　都々逸・二上り新內　中川家樂中
　　　大津繪・わしが國さ　風やなぎ
　　　紀伊の國・海晏寺　同

小唄選　夜櫻・さび　分三州さだ
漫談　都々逸・安來節　天中軒雲月娘

俚謠　佐渡おけさ節・磯の家　森田家八千代
　　　大島節　一松川家　力波

浪花節
傑作集全九枚　アルバス付
鐵作の銀鼠　天中軒雲月
小金井と新門　木村重友
寛岡の五郎藏　京山小圓
赤垣源藏　原山天昭
國定忠治　浪花亭綾太郎
最新　近江源氏先陣館　吉田奈良丸

觀劇　曾我の旅　梅ヶ谷
喜劇　生きる戀　林田五郎
兒童劇　舞子の助役遊記　コロムビア兒童劇團
　　　　動物園　兒童音樂會員
童謠　おもちゃのマーチ・紺やさん　藤田美代子
　　　噂の下の・山みち來い　武井富美子
　　　甲子園節・勝つも取くるも　藤間林太郎外
スポーツ小唄　甲子園節・勝つも取くるも　黑田

洋樂レコード
ソプラノ獨唱　マダム・バタフライ／マダム・グリサンテエム　(ピアノ伴奏)　荻川美子
七重奏曲　第一部(三枚)(ベートーヴェン)レナー(弦樂)其他
謝肉祭　全曲(三枚)(シューマン)ピアノ獨奏　ゴドウスキー
コロムビア音樂史　第一部(八枚)　パーシー・ショールズ編
蜘蛛の饗宴　(二枚)(ルーセル)　コンセル・ストララム管弦樂團
提琴奏鳴曲　第一番(伴奏)(二枚)(バツハ)　シゲティー
西班牙舞曲　第五番(グラナドス)　ハープ獨奏　ベルナード・ジャゲラ
森の泉に　(トゥルニエール)
「麗姫」より(ヘンデル)　テノール獨唱
「眞珠採り」より(ビゼー)　トマソ・アルカイデ

完全なる音の再生はコロムビア針の使用によりてのみ得られます

日本コロムビア蓄音器株式會社

三越の川柳漫畫展盛況　けふから幕をきつた我社後援南山吟社主催の三越における川柳漫畫展は朝來よりすばらしい人氣を呼んで盛況をおさめて居る

春起つた脚氣は夏に著しく進行
死亡率は八月が最大

春さきに起つた脚氣は夏になつて著るしく進行します。そして八月において最も多數の死亡率を示してをります。即ち統計によれば夏に多い病氣として

腸炎下痢	一九〇五〇	八月
腦膜炎	三九〇四	同
脚氣	三三八一	同
赤痢	一四六六	同
百日咳	七三三	七月
麻疹	一〇五九	六月
チフス	一四一〇	九月

右の表によつて腸炎下痢を最大として腦膜炎はその次に位してをりますが、三番目は即ち脚氣となつてをります。それは傳染病として恐れられてゐる赤痢や腸チフス等より遙に多い事が分ります。それにもかゝはらず一般に脚氣は閑却されてゐる傾きがあります。いや閑却されてゐるからこそ脚氣による死亡率が多いのです。八月に脚氣死亡の多いのは春さきに起つたものが進行して死亡するのであります。丁度夏の盛りの事で脚氣にかゝつてゐる人でも海水浴をしたりしやすいものですがこれは禁物です。すべて運動はいけないのです。運動した後腸胃を害する爲めに糖分を攝るのがよいのでありますがそれは同時にビタミンAを含んだ野菜果物類を食べる必要があります。キヤベツ、トマト、サラド、夏蜜柑など結構です。現在脚氣にかゝつてゐなくても脚氣にかゝりやすい人にはすべてスポーツは好ましくありません（東京衞生試驗所）

夏の小兒の
發熱に對する心得
＝下熱劑は決して用ひず 下劑、灌腸、水枕を用ふ＝

醫學博士　豐田榮氏談

▼……夏の小兒が急に熱を出した時、醫者の來るまで家庭で手當をしておかねばならない。先づ第一に下劑を與へてお腹の中の惡いものを全部出して仕舞ふ事が何よりも大切である。それにはヒマシ油が一番よいが、これは臭氣が惡いので小兒が飲まぬことがある。ヒマシ油の代用品にカスタロールといふものがあるが、この方は飲みやすい樣に想はれる。

▼分量はまだ學校にあがらない幼兒では茶匙三ッ位（十五グラム）學齡兒童ならば茶匙四ッ位（二十グラム）が適當で、これを藥屋から買つて來て單舍か砂糖水を等量に加へよくかきまわして飲ませると大抵の小兒はわけなく飮むのが當で、どうかするとおかわりを要求する。臭氣をいやがつてどうしても飲むことを承知しない場合とか嘔氣が強くて納まらない時は止むを得ず散藥の甘汞を與へるのであるが、これは劇藥であるから諸人が使用することはむづかしい

▼……然し乳兒（一年以內の者）の場合には熱が出ても下劑を與へないのが原則でそれは乳兒では饑餓療法（斷乳）によつてお腹の中のものが全部出してしまふので下劑を與へる必要は更にないのみならず下劑は過敏な乳兒の腸を刺戟するから腸下劑は有害あつて一利なしといふ事になるからである第二には灌腸をする、灌腸の灌腸器を下手に使ふと殊にあわてゝ居る時などは子供の肛門の當りを傷つける事があるから注意せねばならぬ

▼……そこで鐵兼大位のネラトン（これはどこの藥屋にも賣つてゐる）を灌腸器の先につけて用ひたる方が安全である。このネラトンも餘り深く差込む必要はない、一寸位で澤山である第三には水枕を當てる事、熱が出たからといつてすぐに解熱劑を用ふるのは大きな間違ひである、これに反して水枕はおだやかに作用して一番適當な解熱方法である。以上の手當をしても醫者が何時間も來ない場合はカスタロールと灌腸を更にもう一回位反復してもよいのである

化粧は
「清潔第一」

顏の生地即ち地はだを美しくする一番の秘けつは、どんな化粧法を施すよりもまづ清潔にする事で如何なる美容術もこれを基礎としなければならないのである。それには皮膚の毛あなに一切不純物のたまらないやうにして、清水を十分飲む、それから先の事は苦勞なく運べる。もつとも顏を清潔にする方法といつても、皮膚のタイプがそれ〲異ふのであり、從つて方法も異ふから一樣に律する事は出來ない。例へば單に石鹸と水だけで事足りる人、良いローションを必要とする人、それからクリームが適ふ人等々。

▼……▲

石鹸と水だけでよいといふ場合は、少くとも水を吟味して軟かい水を使ふべきとはいふまでもない同時に、石鹸は決して高價品を必要としない。たゞ質の純粹であることが肝要である。もし水質に疑ひがあるときは、水を軟かくするか、水の代りにローションなりクリームなりを使ふのであるが、さういふ場合にも、汚れたまゝの顏に、ぢかにコールドクリームなど塗つてはならない。まづローションを軟らかい手ぬぐひにしませて皮膚をふいてから、脂ぼう氣の少ないクリームをつける。もし汚れたまゝの顏にクリームを塗るとすれば、不純物をそのまゝ皮下に吸ひ込ませるおそれがある。

▼……▲

もし皮膚を平素健康にしておかうと望むなら、就寢の時に、晝間の化粧はあとかたもないまで落してしまふべきである。脂氣の多いクリームは脂の多い皮膚の持主には適はないし、荒れた皮膚には一週に二三度皮膚の營養となるやうな種類のクリームを就寢前に用ふるがよい。これには熱くぬらした手ぬぐひを顏にあてるか、お湯で洗つて毛あなを開かせ、干かしてからクリームをすり込まずに極く輕くたゝくやうにしてつけるのである。汗ににじみ、ほこりに汚れる夏は殊に皮膚を大切にしなければならない。

漬物
食慾を增進させ又傳染病豫防になる

之からは漬物のやうにアッサリした食物が歡迎されるやうになるが、一般漬物は頗る効用の多いもので日本人の生活には缺くべからざるものである。われ〱の食物には鹽化ソヂウムが不足してゐるから別に食鹽を攝る必要があるが漬物も一つには食鹽を攝る目的で用ひらるゝやうになつたものと思はれる。又科學的に研究して見るとこの他にも漬物の保健上の効用は可成り多い、即ち第一は漬物によつてわれ〱の生活に必要なビタミンCを攝取し第二は野菜に含まるゝヂアスターゼ、ペプシンのやうな消化酸素を取り入れて消化を促す事である、漬物はその材料に初めからこれ等の酸素を存するばかりでなく糠及酒粕の如きものは漬るに用ひた材料即ち酒粕からタカヂアスターゼのやうな酸素が漬物に浸み込むのである漬物の中でも梅干や ラッキヨウ、紅生姜等が喜ばれるがこれ等のものを毎日少量づゝでも攝ることは食慾を增進させると共に傳染病の豫防ともなる故に辨當の副食物などに殊更必要である

子供科學
タコとカヒは近い親類だ

潜水艦ノーチラス號に乘り組んだウヰルキンス大尉の指揮する北極海底探檢隊が、いよ〱氷の海にもぐり込むそうです。話を聞くだけでも涼しいぢやありませんか

ところでお船の名のノーチラスですが、これは昔フランスの小説家ジュールヴェルヌが書いた「海底六萬マイル」といふ小説の中で國を亡ぼされた印度王子が白人への仇討ちに今の潜水艦に似て、もつとスバらしい潜航水雷艇を作り上げ、これで世界中の海底を探檢して歩き、敵國の船には見つけ次第衝角當りを食はせて大穴をあけ沈沒させる話があります。その船の名がノーチラスなのです

ノーチラスといふのは日本語でオオムガヒ（鸚鵡貝）と言つて、大昔地球の若い頃海の中に澤山ゐた動物ですカタツムリを平らに押しつぶしたやうな渦卷型の貝で中が行儀よく幾つにも仕切られてゐます。見た所は貝類ですが、その持主はタコそつくりの顏をしてやはりタコやイカと同じ足を貝の口からモヤ〱外に出してゐます

つまりこれが大たい今のタコ、イカなど、貝類との御先祖に當る奴です。尤も今だつてチヤンと貝殼を持つてゐるタコがゐますよ。日本海岸の福井縣あたりの海に多いタコブネといふ奴はオームガヒ程まき〱が多くなく貝殼も少し透き通る程薄いのですが、それで雌はチヤンとまるで人間が兩手を合せ指を揃へて內がみに折りかゞめたやうな形の凹凹の綺麗しい貝に乘つて足をオールの代りにして綺麗の日本海を泳いで歩きます

ところがタコブネの雄はとても小さくて丹もなく貧弱なからだをして卵を生ませる時には手の尖に卵のモトをつけて、雌の卅に押し込むとその手がプッリと切れて命から〲海中に逃げるしかけになつてゐます

ずいぶん可哀そうな男ぢやありませんか

種々の說あるセムシ病原因
＝紫外光線の不足說とビタミンDの缺乏說＝

セムシ病の原因については種々の說があるが現今までの諸學者の研究結果より推斷すれば同病はビタミンDの缺乏に依つて起るものである事は明白であるが猶かつ燐およびカルシユムの缺乏する時は一層迅速に同症を發生せしめるものであります。然るに約十一年前ヒユルドシンスキー氏は紫外線がセムシ病治療に最も有効である事を發見しました。爾來學者の研究の結果紫外線によりビタミンD（或は眞のビタミンDか）と同樣な作用をなす物質の成生するものである事が闡明せられました。即ち人體に紫外線を放射すれば皮下脂肪中のコレステロール或はその他ステロールと共に存在するエルゴステロールがビタミンDと同樣な作用をなす物質に變化される（或は之が眞のビタミンDか）事明らかであります（但し紫外光線放射の際最も有効なる波長二八〇〇乃至二八五〇Aなり）故に現今はセムシ病の原因說として

一、ビタミンD缺乏說
二、紫外線の不足說

の二說に別れ學者が相互に討論を重ねつゝあるのであります。

多汗症の方へ

全身多汗症の疾患は神經衰弱、體質虛弱等の人に來ることが多く、從つてその治療には全身の强壯法が最も効果的であります。即ち砒劑を服用し冷水摩擦、冷水浴等を行ひ、あるひは健康地に轉地療養します。內的としては分泌を抑制する目的でアトロピン、アガリチシ、ヒドラスチスエキス等を使用します。飲食物に對する注意としては刺戟性物質を禁ずることおよび水樣飲料に一定の制限を加へることであります。

將棋新手合（五）

於東京市日本橋區蠣殼町二ノ七　讀賣新聞將棋欄

香角落　△六段　渡邊東一（東京）
角落番　▲三段　增井武雄（東京）

（圖は三五桂迄の局面）

持駒　增井氏　銀步步

▲二三桂成 △同玉 ▲二五步
▲三六步 △四五步 ▲五二銀成
▲六四馬 △三二銀 ▲五二步成
▲同成桂 △同飛 ▲五五馬
▲五三步成 △六二飛

（以下次號）

（溝呂木七段評）（上手）四二銀引きは後讓の意味でこの場合已むを得ない

（下手）五三步と手を緩めるのは、馬に當る手があるので已むを得ない

（下手）三六步と突いて、自王頭を厚くしたのはよい手である

（下手）六四馬と幸便に引いて攻防に備へたのは至當である

山ノ唄（二）

昭六ノオ話　第八話

岩本善作文
岩本正二畫

1、ウサギヲライタハツテキルト、リヤウシノコガ、アラハレテ

2、ウサギヲ、ウツタノハ、ジブンダ、ソレヲワタシテクレトイフ

3、昭六ハ、リヤウシノコト、イヒアラソツテキルウチニ、ウサギヲニガシ

4、ワルイコトヲスル、ケダモノカラ、ウツヤウニト、イヒキカセタ

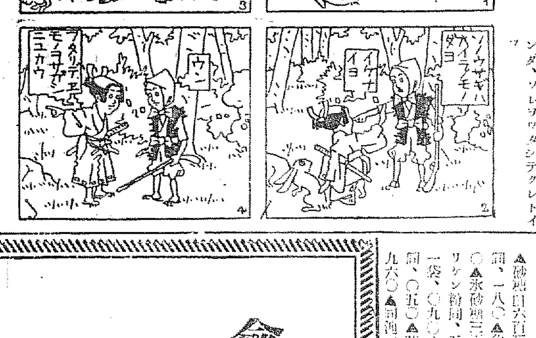

JODK

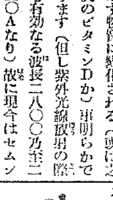

廿三日（日曜日）

午前九時〇分　全鮮野球爭覇戰入場式狀況（京城グラウンドより）
同十時〇分　全鮮野球爭覇戰第一次試合狀況（同）府廳對遞信（A）
午後〇時三〇分　氣象概況、各地天氣概況
同〇時五十分　運動競技（京城グラウンドより）全鮮野球爭覇戰第二次試合狀況（全大邱對釜山鐵道（B））
同二時〇分　ニュース（此の間運動競技中繼）
同四時三〇分　運動競技（京城グラウンドより）全鮮野球爭覇戰第三次試合狀況　朝鮮俱樂部對全雜田
同六時三〇分　新譜レコード
同七時〇分　ニュース、プログラム發表
同七時三〇分　三曲合奏（A）殘月　箏　加藤柔子　三絃　岡園嘉子　尺八　津田甫堂
同八時〇分　淨世節と小唄（A）立花家橘次　立花家橘之助
同八時三〇分　歌曲と歌詞　一、序　二、遊界曲　三、編　四、春眠曲　李蓮花　李貞姬　金珠根　金一洙　金一宇
同九時〇分　連續講談（A）大島屋政談終篇　西尾麟慶
同九時三十五分　天氣消息、氣象概況、各道　時報

23日 公設市場 小賣値段

▲砂糖（白）百瓦二〇〇▲同赤同一八〇▲角砂糖一箱二三〇▲氷砂糖百瓦二二〇▲メリケン粉同五〇▲パン粉內地一袋一〇九〇▲片栗（六十瓦）同〇五〇▲茶（玉露）六百瓦九六〇▲同尾一四〇

コダック寫眞國際大競技
日本競技の審査終る

本年二月一日以來滿四ヶ月に亘つて募集した當社のコダック寫眞國際大競技日本競技は、全國大多數アマチユアーの支持に依り、應募寫眞は各地方から日々津浪の如く殺到する盛況を見つゝ豫定の通り五月三十一日附便を以つて締切つた。

本競技開始以來係員數名は殆ど夜を日についでその整理に忙殺されて居たが、締切後二ヶ月を要して漸く八月三日午後二時から審査員諸先生御列席の上、審判一致、滯りなく左記の席次決定を見るに到り、茲に全く國內競技は大團圓となつた。當社は此の競技を支持せられた應募者諸氏、材料商諸氏ならびに審査員諸先生に對して衷心の謝意を表する次第である。なほ各部門一等入賞寫眞六點は目下に瑞西國際府に送致し、いよ〱最後の國際大競技に參加して世界最高賞の輪扇を爭はしめる筈。

コダック寫眞國際大競技日本競技入賞者（日本最高賞入賞者）內田四郎氏 愛知縣名古屋市西區茶屋町二ノ十五紅村方

A部
一等賞 河島武四郎氏 佐賀縣佐賀市水ヶ江町五五　二等賞 小林治良氏 東京市赤坂區新町三ノ六伊藤方　三等賞 岩崎紀氏 愛媛縣松山市北八坂町七二

B部
一等賞 藤田英男氏 福岡縣門司市豐町四ノ一六六六　二等賞 竹內裕水氏 愛知縣名古屋市東區東矢田町二ノ一　三等賞 伊藤秀松氏 愛知縣名古屋市西區那古野町三六七

C部
一等賞 橋內勝司氏 長野縣松本市二才區　二等賞 數山秀氏 東京府下荏原町小山八八　三等賞 大上數雄氏 兵庫縣神戶市西須町大石字十五番ノ八

D部
一等賞 理崎將輝氏 岡山縣兒島郡味野町　二等賞 八木常治氏 愛知縣葉栗郡木曾川町玉ノ井一四

E部
一等賞 鈴木末子氏 東京市外杉並町阿佐ヶ谷六八九　二等賞（日本最高賞）內田四郎氏 愛知縣名古屋市西區茶屋町二ノ十五紅村方　二等賞 河浦弘一氏 靜岡縣田方郡中狩野村上船原　三等賞 鈴木鍾彥氏 愛知縣名古屋市西區押切町豐田半吉方

F部
一等賞 一橋新一郎氏 神奈川縣橫濱市神奈川區青木町栗田谷一二六三　二等賞 木下吉佐氏 福岡市春吉西畑四三　三等賞 鳳良信氏 東京市本所區梅森町八三

備考　各部四等賞各十名、五等賞各五十名は略す。詳細は當社發行コダックニユースにあり

三防納涼競馬大會

場所　三防峽驛前
時日　自昭和六年八月二十三日 至昭和六年八月二十七日（雨天順延）
依例勝馬投票施行
主催　三防競馬大會
後援　三防保勝繁榮會

代理店募集
御希望ノ方ハ下記へ
京城府中林洞五十六番地
日本自轉車保全株式會社
朝鮮支社
電話本局三九六一番

愈本日（二十三日）限り　優待
御買物の有無に拘らずお土產品贈呈
御買上により旅費進呈
名古屋製產品見本市
會場　南大門　商工獎勵館
主催　名古屋勸業協會

りん病藥リベール
最も信頼の出來る名藥
五日の試服でキット滿悦
キヽメ、賣れ行、本邦第一
藥價五日二円 七日半三円 十三日五円
大阪市南久太郎町
竹村製劑所
振替大阪三六〇番

補缺生若干名募集
土木技術員養成
京城工學院

ぢ疾 肛門病
野崎肛門醫院
京城府岡崎町七番地
電話龍山九九三番

刑務所作業請負
家具製作直賣
佐伯家具店

虛弱に滋養と强壯
無臭ニンニクエキス
滋養鰻卵油
井上又七

イカリソース
上質硝子蓋物
特賣中

ほんとうのよい石鹸はナーニ？牛乳石鹸にお聽きなさい
牛乳石鹸
SK. 188

トマトサージンの統制が近く實現
罐詰事業の統制は既に良好なる成績を得てゐる

總督府では罐業の合理化を圖るためトマトサージン事業を認可制度として生産、販賣、金融の諸方面について統制することに決定したが、金融については殖銀より水産組合に對し低資を融通することに內定し、本月末開催される朝鮮罐詰業水産組合の總會において協議の上具體的決定を見ることになつた。しかして罐詰事業についてはすでに統制の實があがり、昨年は一萬余函の生産あり、殖銀より融資したが、良好なる成績を得たので本年は鰮の外にトマトサージンをも加へて統制を見ることになつたもので、新年度の豫定は鰮二萬函、融資約二十萬圓、トマトサージン生産五萬函、融資約二十萬圓である

購買組合の實現阻止か
物價問題委員會で具體的方策を講ず

商工聯合會主催の物價問題および購買組合問題についての研究委員會は二十一日午後二時半から京城商工會議所會議室において開催、委員二十名出席、釘本藤次郎氏を座長に推し協議の結果左の如く決定し同五時半散會した

一、物價問題及び商取引改善問題は商工會議所を主體とした聯合委員會に委任すること

一、購買組合問題は釘本氏外九名の實行委員を舉げこれに一任し實行委員は二十二日午後二時から會議所に委員會を開き具體的方策を講ずること

なほ購買組合問題に對しては實現阻止、組合員の新加入阻止および販賣商品の制限等につき決議し、その實施に努力することにならう

譯の分らぬ反對はせぬ
時勢に目覺めた中小商工業者

産業組合令により設立された第一期購買組合並にその他の購買組合は漸次增加にある中小商工業者を徐々に壓滅の淵に突き落すものとして、京城食料品商、京城酒類販賣、和山食料品商、京城燃料商、京城白米商および京城燃料商の五組合が團結して、その撤廢を期してゐるが、今次の撤廢運動は從來の運動に比して可成り合理的であるので、相當に効果があらうとみられてゐる。即ち從來の購買組合撤廢運動は只々購買組合に對し中小商工業者の生活を脅威するものであると反對を試みるのみで、中小商工業者自身は商品價格の引下げ或はサービスの改善等に何等努力するところなく、而も購買組合によつて受けるところの損失を、組合に加入してゐない需要者に轉嫁してゐたゝめである然し今度の運動は組合そのものに對する反對といふよりも、組合の必要をなからしめる方法を執らうとしてゐるからである

。その方法は京城中央卸市場を開設し、現在露店狀態にある卸賣値段の統制をなして公設市場の機能を發揮し、これを標準として一般市中小賣値段の統一を計り、需要者の福利增進に努力しようといふのであつて、多數業者は利益といふよりも、商品を生産者又は卸賣業者から需要者に中間配給を行ふ正常なる手數料を得たいといふてをり、購買組合加入者のみならず、組合外の需要者にも利便を與へるものであることが好感を抱かれてゐるものである

東拓株主總會
年三分配可決

【東京電話】東拓定時株主總會は二十一日午後二時より本社に開會左記利益金處分案を可決した（單位千圓）

當期利益金	六一九
前期繰越金	一二〇
合計當期利益金	七三九
此の處分	
納租補塡準備金	五〇
配當平均準備金	一二
役員賞與金	四〇
配當金（政府持株を除き年三分の割）	四八〇
後期繰越	一五七

農耕地整理で自作農を設定
◇東拓の讓渡方針◇

東拓が農耕地大整理計畫を決定した事は昨報の通りであるが、その整理豫定地約二萬三千町歩の處分方法については各方面の注目を惹いてゐる。即ち東拓本來の使命が主として拓殖事業の經營を目的としてゐる點に鑑みれば、寧ろ贅肉を度外視してこれが移民經營に委附せしむる事が最も妥當であるといはれてゐるが、目下東拓においては、移民事業を中絶してゐるから東拓使用の小作人中成績優秀なる者に讓渡して主力を自作農設定に注ぐ事とし、なほその中の一部は近接地の所有者に買却する事に決定したのであるが、目下地價大暴落の際とて、時價賣買は頗る不利であるけれども、一方においては買却價格を以て農耕地整理強化による近接地買收を行ふ方針であるから納期間價買による損失は相殺される譯である。しかしてこの整理計畫完了までには少くも約三ヶ年を要するものと見られてゐる

プール脫退と穀物聯合會
廿五日の幹事會で態度決定

釜山加藤精米所の帆船搬出に端を發した釜山穀組のプール協定脫退により今秋十月の運賃改訂の成行が注目されるに至つたが、伊藤穀物聯合會理事は二十一日下仁、加藤平太郎氏等と會見協議するところあり、これに對する仁川穀物協會の態度は判明しないが穀物聯合會では二十五日緊急幹事會を開催して態度を決定することになつた

運賃引下魂膽

右について加藤平太郎氏は『過般の運賃協定は帆船搬出を豫想してゐなかつた時の協定である、仁川穀協の態度はまだ決定してゐない』と語つたが加藤氏の眞意は運賃引下げにあることは勿論で、穀物聯合會としても協定運賃引下の魂膽があるらしい

即行を要する朝鮮産業開發策
菅原東拓總裁の演述

【東京電話】廿一日の東拓株主總會における菅原總裁の演述要旨左の如し

我が國財界の不況は依然として恢復の兆なく、當社の如く國內のみならず、主力を朝鮮、滿洲、支那、南洋等に注いでゐるものにとりて、同方面の不況が意外に慘憺たるものであつた爲め、受けた打撃も甚大であつて、資金の供給事業の經營も不振であつたのは甚だ遺憾である、併しながら當社としては右の如き內外の形勢に對するに社內の大整頓を行ひ內部質の節約を行ひ外積極的の活動をなせるため、收益は前期に比し約倍額の七十三萬九千圓を上げたが、尚之に滿足せず、將來の發展に努めたいと考へてゐる。これがためには諸方面の法律改正も必要とするので、來議會には必ず右改正案を提出すべく今から折角準備中である。更に自分が今回朝鮮方面を視察した結果、各方面に亘り諸業の施設の急速なる實行を要するものが多々あるを認めたので、今後漸次實行する積りであるが、殊に北鮮地方の開發、間島地方の金融改善、鑛山開發、電力統制、土地信託實行問題等是非解決せねばならない問題と考へてゐる。

米國物價昂騰

【ワシントン廿日發電】政府の物價調査に依れば小賣相場は先月に比し五厘昂騰、卸賣物價も一般に強調を呈するに至つたと

外國爲替相場（廿二日）

對英	二志〇片八分三
紐育	四十九弗八分三
上海	四十五兩二分一

朝運仁川支店の紛糾蒸し返さる
增井支店長代理の就任に擧つて反對して

朝鮮運送と通運の大合同による仁川支店長および支店長代理の更迭問題については朝運系の社員が結束して反對し、紛擾に紛擾を重ねた結果本社重役部の調停により新支店長菅原氏は心よく承諾し、すでに事務の引繼も完了せるが支店長代理增井氏の就任に對しては依然擧つて反對の態度を改めず、二十一日は本社より河合、永井、竹井の各重役が來仁して朝運系の社員と會見し色々懇談に努めたるも增井氏を就任せしむるにおいては先づ若々一同を何とか處理すべしと飽まで強硬な態度に出で遂に何等の解決を見るに至らず河合竹井の兩重役は午後七時の列車で京城に引あげ、永井重役は月尾島に一泊しなほ廿二日も何にか懇談する事になつてゐる模樣である（仁川電話）

鮮銀帳尻（廿一日）

發行高	七四、六九九	增 二、二四〇
正貨準備	三三、六九九	增 八〇九
保證準備	四〇、一〇〇	增 一、四三一

日銀帳尻（二十二日）

發行高	九九九、八〇〇	增 一〇、七〇六
正貨準備	八二一、二四二	增 三六
限外發行	一八、七四四	增 一〇、六九一
貸出高	五九六、六二六	減 一〇〇

東京コール

翌日拂	九厘五毛より一錢
無條件	九厘五毛より一錢
普通	九厘五毛より一錢

海外經濟電報

倫敦銀塊	一二片一六分一三
米棉	十錢高
印棉	三十錢高
スチール株	八八弗丁度
アナコンダ株	二四弗四分一
日米爲替	四九弗百分三七
英米爲替	四弗八五仙三分二一
紐育銀塊	二七仙八分三

落穗

米國女宣教師ルイス女史の遺産六萬九千圓をめぐる訴訟事件は弗ゼー、ハーリー、ルイス氏に預金を拂戻すことと、期限經過後の利息は支拂ひを要せずと高等法院において最後の判決が下されたが▲二審では同樣預金拂戻しと期限經過期間中に對しては當時の定期預金利率五分二厘のところを法定利息年六分を支拂へとの判決があつたもので▲十八銀行では預金拂戻しには異議ある筈もないが、拂戻すべき人が不確定なことゝ、期限經過後の利率について異論を持つてゐたために、最後まで爭ひを續けたもので今回の判決は思ふ壺にはまつたものといつてゐる▲守屋君の東拓入りに伴ふ殖銀今回の異動の跡を見るに▲一番籤運を引きあてたものは何といつても安永君で▲宮崎義州と林仁川は左遷組ともいへやう▲中でも生え拔きの銀行家として手腕もあり、人格も兼ね備へてゐる七田君を大邱に立たせたのは地方支店を重要視し第一線に立たせたに外ならないが▲七田君の如き練達の士は本店の調査課長中での重要なる椅子に据へて驥足を延ばさせて見たいといふ向きが多く、惜しまれてゐる

電氣買收價格算定の方法
府の側
電氣瓦斯府營問題（四）

府營の利害を左右するもつとも重大問題である平壤電氣買收價格の算定については、平壤府では先づ電氣事業府營規定を伏勢として、あらかじめその價格を調査して三案を作製したが、平電の業績を見ると、株主に對する配當は創立より第四年目即ち大正三年度からはじまつた。その歩合は年々增加して、大正六年度には一割に達し、爾來事業の消長はあつたが、大體において順調に進み、大正七年下半期から大正九年上半期の年率一割一分五厘を除くの外、解散まで各年度とも年率一割二分の配當を續けた。そして會社存立の最終期即ち平電府に讓渡した際の資産狀態は左の通りである。

資産の部

拂込未濟資本金	二五〇、〇〇〇圓
瓦斯電氣軌道設備	八六六、〇六八
電氣器具賣渡代	二八、九四六
水路費	二、九〇三
備品	四、八六九
貯藏品	一〇八
有價證券	一〇〇
銀行勘定	九六、一〇一
振替貯金	二、一七五
金銀勘定	一四、三六六
未收金	六、一二二
別途電氣料	九八、五六八
土地代未收入金	[illegible]
合計	一、三〇五、六〇四

負債の部

資本金	一、〇〇〇、〇〇〇圓
法定積立金	五八、〇〇〇
別途積立金	四一、〇〇〇
退職手當基金	[illegible]
未拂金	一〇、三一七
保證金	四、五一五
前期繰越金	四八、六九五
當期利益金	七一、七九一
合計	一、三〇五、六〇四

……◇……

そして買收價格は調査の結果左の如く算出された

第一案	九七二、〇六五圓
第二案	一、〇六八、七八六
第三案	一、二七八、四九四

算定方法は、第一案は大正十五年上半期から昭和三年下半期まで二年の營業利益を基本とし現はれた價格を基本とし、土地建物、機械その他の資産に、借入金、利子及び役員賞與金（昨年）を合計したものから法定及び別途積立金を差引いたもの第二案は會社の當時の拂込資金四十七萬五千圓に對し永遠に年一割二分の配當をなすものとして、この配當金と同額の銀行預金利子（七分）を得べき元金を求め、株券の買收金額を定める方法、株券の買收金八十一萬四千二百八十一圓二十六錢に借入金、利子及び役員賞與金を加へ、それより法定及び別途積立金を差引く。第三案は軌道保線取扱方第三十二條を準用したもので、大正十年度から大正十四年度まで五ヶ年間の平均一ヶ年益金九萬六千九百十四圓六十錢を年七分で除いた金額を標準としたもので、その金額百三十八萬四千四百九十四圓から法定、別途兩積立金を控除してゐる

……◇……

平壤府が平電に買收方を通告すると、平電側では異存がないといひながら調査に名をかりて時日を遷延せしめやうとした。そして盛んに各種の策動を試み、殊に十七萬五千圓の第二回拂込を、債務十萬圓の償還を名目に決行したので、府民間には平電に對して、賣渡價格を釣上げやうと策を弄したものであると批難の聲が高かつた。斯くして三ヶ月を有耶無耶のうちにすごしたので、府では更に至急讓渡價格の提示をなすべく督促したところ、漸く平電から讓渡價格を提示したが、二百九十一萬四千餘圓といふ府の案に約三倍するものであつた（秋田生）

株式
寄高引安に依然不味
伸力續かず

前場　前日來…して買氣萎縮して無…に推移した折柄、今朝は外電の弛み乍ら預金部利子引下げを好感して東新百三十圓五十錢と小堅く寄付き、引續き寄同事の步み重ねたるも環境惡の折柄とて買氣續かず引際つひに三十圓台を割り東新百二十九圓七十錢と止めた。大新は引に六十七圓五十錢がつけられたのみであつた。即ち前日の止値に比し東新五十錢高、大新三十錢高であつた

後場　前場預金部利子下げを好感して高含つたが跡不勢を辿つた折柄、後場は阪地の味なき下刻み步調に東新百二十八圓八十錢と下放れて始まり阪地の依然然に上りに又復反騰し東新一圓三十錢と弄騰して後場を終つた

秋高を書き入る

綿株安の脅威から株界全般に及ぼした沈鬱氣分やうやく一頓挫の形で今朝はやゝ明るき氣味を示して來てはゐる。然し乍ら新株界の前途は頗る金融事情も平穩し得ぬ事情であるから商情はとかくバラ〳〵で小堅い節々があつても今一つ買氣の續かない憾みも多い。然し中野の買物が東株に頑として而も此後尚下逭んか二十五圓碊まで十萬株は難平に買下さんと計畫してゐるなどを傳へられてゐる。何分腕力仕手として有名な中野のこととてマバラ賣りを止め得るし、而も近來各市場における新東株は漸く株かスレの傾向著し〳〵無日步亦は逆日步を示してゐる、殊に京都市場では期米より河岸かへの伊東筋の買進目立ち、東京は中野、大阪は綿糸筋等所々有力仕手が蝟集の狀態であるから當然一般見越の如く秋高は先づ書き入れてよからうとされてゐた而して上放れはなほ灰汁後と玄人筋は見てゐた

株界片語

大藏日銀兩當局が資金偏在矯正策としていよ〳〵問題の貯蓄銀行預金部利子を引下げる事となつた▲これが頃來の低氣壓に重壓されてゐた株界の一角を突き破つて好轉の曙光を見せた▲然し何と云つても興味は米に注がれ、双方の氣張らすの折柄とて未だ大を期し難い狀勢にあるもの▲東京では丸莊買ひ中野賣が鮮明な仕手戰となつて展開されそうな振合▲こうした事は久しく閑散を示した市場に一石を投ずるものとして上下いづれかに動き得る動機を與ふる事となるら▲然し株式をめぐる環境は充分正體を凝視するの要があらう

中限取組が頭痛

東京市場における當限の取組は三十二、三萬株、月末までには相當整理はされるであらうから問題ではないが問題は今は四十七萬株近くの大取組を有する中限にあるとされてゐる。この四十七萬株中十七、八萬近くは例のファーザー景氣の高値で飛びついた因果玉である。とにかく株式の納ともいふべく相場が淋しい節々があるにもかゝわらず頑張とかく所有いのはこの因果玉の勝力によるものとされ、この整理如何が中限時代にかゝり出直り時期の遲速に重大なる關係があるものと見られる。從つて目先次第安から結局は一杯崩れに入り取組玉に一種物を來さないと立直り得ないものであらうといふ中限取組は頭痛の種と見られてゐた

頭金部利子遂に利下決定

【東京電話】主として貯蓄銀行預金部の預金激增を緩和し目下の金融逼迫に備へるべく從ての懸案たる預金部の預金利子引下は二十一日遂に井上藏相の裁斷により普通預金は一分引下げて一分に定期預金は五厘引下げて三分七厘として二十二日より新規預入れの分から實施すべく決定したがこれは勸銀、農銀、東拓、産業組合、中小金融等の預金部預金にも適用され金融界に相當影響を與へるものと見られてゐる

公債市況（廿二日）

▲甲號五分利九四、七〇▲第三回五分利九三、八〇▲一回四分利七九、一〇▲二回四分利七九、二〇▲鐵道四分利一四二、〇〇▲廿二年もの九六、六〇▲廿八年もの九九、七五

取組高

二十二日前場までにおける當地短期主要株取組高は八千八百九十枚にしてその內容は左の通りであつた

京取　賣方新田一〇〇立山二〇〇▲買方白井一、〇二〇德峯五三〇京證一九〇成涌一五〇松山三四〇吉野一九〇新田四〇〇田中道五〇〇立山五六〇白峯三七〇

大新　賣方白井一二〇田中四五〇▲買方京證三二〇松山二〇〇立山二八〇

東新　賣方白井三三〇山口一三〇松山三六〇吉野二九〇新田三三〇田中道一五七〇立山五〇〇白峯一六〇▲買方白井二一〇正爲一九〇德峯一五〇京證一四二〇成涌二五〇松山三二〇吉野六五〇新田一〇〇立山四五〇

仕手戰の火蓋が切られて來た事は久しく閑散を示した市場に一石を投じるものとして著しく注目されてゐた

中野買丸莊賣

東京においては中限取組が膨るとされてゐるが前日來中野が新東をよく買ひこれに向つて丸莊が相當よく賣つたと云はれてゐる。この兩者の接戰は何れの勝ちに歸するかは疑問だがかくして東京市場からやゝ明確な

株式

長期・實物・短期・國債　營業案內進呈

大阪株式取引所一般取引員　松井輝三商店

大阪北濱一丁目

電話本局長 807 2345 / 808 2795 / 809 2796 / 810 2797 / 811 3361 / 812 4999

米界展望

阪地は何等氣の迷ひ勢が依然として頭重き商狀なるも當所は何所ともなく下げ足が鈍くなつて來た▲如何に濕度低きとも、これ丈け天候の不良が續いては目下の邊下げ澁るのは當然であらう▲目下當局に集つた全鮮の作況に依ると一割乃至二割の減收は免れないだらうとある▲假にその中間を取つて一割五分減と見た場合此の豫想値が正當かどうかといふ事に付て考へて見ると假に不作人氣は根消しとなつた相場としては未だ直る可能性があるといふの外ない▲只目先としては人氣の買過ぎとか內地の好晴又は正米の不賣等とか强氣も勇氣を出せない立場にある丈け眞の復活は容易でないとするも內鮮共に作柄が前年より一割乃至二割の減收が明とならば再び二十圓台を出現する事は決して難事ではあるまい▲何にしても玆は買方に於いても將來に禍を深くせぬやう注意すべき所である

阪地の波瀾を追ひ追隨的の亂高下
依然氣迷深く形勢混沌

前場　今朝は天候の晴れ模樣に稍人氣軟弱なりしも阪地の手堅き寄付きに買氣を刺戟して當市出來るも先八圓六十九錢と前日の止値より三錢高に寄付きその後阪地の上放れて相俟つて丸福等より好く買物現れ二節は九十八錢から連節高の八節は遂に九圓三錢と意外の反撥を出現せしも阪地が再び崩落れたので買消し引際は八圓九十九錢から八十錢と氣崩れなしまだ眞の復活は望み難き情勢に前場を終つた

後場　前場阪地の波瀾を追ひ追隨的の亂高下を示現した折柄、後場は阪地の引續き味なき步調に眺め一節寄の當中不鮮九圓圓中心の小浮動に終るもの見られてゐた

阪地高に盛返す

久しく鎭れた天候も今朝は稍回復に向いたが毎日不勢を續けた阪地が低狀回復すに至つたので當所も買氣を刺戟して遂に九圓票へ引返し目先下げ一巡の商狀となつた尤もこのまゝ本筋向に立直るかはこれと注目に値ひすべき强材料のなき折柄とて甚だ疑問とすべき點もあるが阪地にせよ當所にせよ頭目來の不勢が天候回復とか正米の不賣れ等で多少無理押しに押さへたべき素質を有するものと見られるのみか期近に天候の不良勝ちにつて作柄の惡い事は明かとなりつゝあるのでこの邊が目先底値でないかといふ玄人筋が多い

阪地灰汁拔け

今朝の阪地は期米の入電に依ると一時賣崩つて出た小目筋の投物は相當つ田中等買ひの一派は盛んに利喰をしてゐるのみかこれで買方の灰汁拔けも一巡出盡した形であると

潮先岡米の激戰

目下阪地における仕手關係に付き兩派の某情報通は曰く賣方は潮先一派が主でそれに對する買方は岡米筋であるそうして岡米筋は前月安値時代から買昂つなものであり潮先一派は高値時代の賣玉が雜半に賣進み今日では高値の賣玉には相當の利益が乘つて居るわけで値頃關係から云ふと双方共此邊が互角の勝負となつて居る從つて眞の勝負を決するのは今後であつて間斷の天候が偽買方の潮先一派に味方するかそれ共還天災が襲來して岡米筋を援助する事になるか二について右双方共資力は豐富な者許りとてその腰入れ深甚と共に相當の激戰は免れないと觀測されてゐた

颱風來るか？

この頃の相場は何といふても天候次第によつてどうでも變り易い時代とて仕手は天候の成行によつて去就を決する向の多い折柄沖繩南東方に現れた優勢なる颱風は北に徐行しつゝあるも位置が遠方である爲め本日迄は朝鮮においても何等の影響はなく只所々に晴れ間を見る位に過ぎないが明日からは段々と天候が惡くなる見込みだと仁川觀測所ではいはれてゐるので若しこの颱風が朝鮮を襲ふことになると月曜明けは相場にも影響するものとして頗る注目を惹いてゐる狀態である

金太丸福の猛烈買出動

本日は問題の天候も稍恢復せしにも關らず當所が阪地以上の强硬を演じたのは金太丸福等から神前好く買進んだ結果で丸福の買物は海州筋を筆頭に地場連中が當所買ひの京城筋を試みた模樣であり又丸福の買物も海州筋に京城の手口が究く買物を賣らした模樣であつた

仁川府海岸町三丁目　仁川米豆取引所取引員　○桑野健治商店　電話長三九番六三九番

仁川期米本玉表

當限賣方　丸福四〇〇丸ワ一、六〇〇金太二、〇〇〇丸マ二〇〇金メ六〇〇

中限賣方　金太九、九〇〇丸大二〇〇丸玉九〇〇

同買方　岡三、六〇〇丸ス三〇〇

先限賣方　丸ツ八、二〇〇丸大四八〇〇

同買方　丸福一、八〇〇丸ウ二七〇〇丸ス六〇〇丸玉一、六〇〇丸マ五〇〇金メ二、九〇〇

同買方　丸福一、〇〇〇丸ス四、二〇〇丸玉一、八〇〇丸マ二、一〇〇金メ一、九〇〇

京城延べ取組表

出來高　六萬三千八百石

後場　前場阪仁の味なき浮動商情を眺めて氣迷ひ調子の商情は示した折柄、後場は一同十中九圓二十八錢と寄付き直ちに三十二錢とかへしたが買氣つゞかず二十二、三錢處に保合ひ閑散の如く大引した

東內地に還來との報に阪地の反撥をうけ十中は九圓三十錢まで持ち上げたもの、赤々阪地の伸惱みに弱み五回には八錢と押し引際更に九圓〆八十錢と止め前場を終つた。寄引値算定出來高左の如し

寄引値　▲一同九末一八四五、十中一九〇八▲二同十中一九〇八▲三同九末一八五五、十中一九二〇▲四同九末一八七〇、十中一九二八▲五同十中一九二〇▲六同九末一八六〇、十中一九一八

算定　八末一八五〇、九中一八五〇、九末一八六〇、十中一九一〇

九中　賣方金イ四、一五〇▲買方金太三〇〇丸マ三〇〇丸エッチ三〇〇丸光一五〇共益二一〇〇

九末　賣方金イ七、八〇二▲買方トキワ一、〇五〇金太八〇〇丸マ一、四五〇丸エッチ七〇〇丸久二〇〇丸光二〇〇共益三、四〇〇

十中　賣方金イ二、一五〇丸大一、一〇〇丸マ六五〇丸久八五〇共益八、六五〇▲買方トキワ八、五〇〇金太八五〇丸エッチ三、六〇〇丸光九五〇

京城　一等精白米十五圓ドタ鮮白米十七圓五十錢丸キ合格玄米三等十七圓十錢四等十六圓九十錢今摺玄米十七圓三十錢下十五圓九十錢粗玄五錢一中四錢九下四錢

仁川　丸キ角于丸チ不拔三等十七圓十錢四等十六圓八十錢不拔三等十六圓八十錢三等十六圓四十錢一等日米仁印七圓五十錢粗取良種五錢在來種四錢九厘九毛で何れも內地取引不振にヂリ〳〵安であつた

大豆　龍山丸忠十圓五十錢長淵汶山趙川十圓三十錢金汁浦川新幕十圓二十錢海州天安九圓二十錢で此邊何れも一寸落着き商狀であつた

釜山　內地市場より鮮米荷爲へも何へ極度の買行不振とあり移出筋は全く休業狀態にて僅かに九州方面より値合ひあるも小口にて取引る程に無く奥地より續いて入津無く各地精米安も手持安値は賣らず休日を控へて精米筋の原料手當に一千五百四十一臥の取引あり氣配は鮮南穀良三等十八圓四十錢四等十八圓二十錢無檢十六圓九十錢等外十五圓九十錢を保合ひであつた

京城延べ
各地區々に亂調子
地合依然低迷

前場　前日來とかく好順を離して軟調推移を辿つてゐた阪神が今朝はやゝ氣直りを見せて來たので一同九末十八圓四十九錢十中十九圓丁の寄付よりヂリ高に歩み二回には十八錢もつけ、三回には圓にあつた

株式（八月廿二日）

京取短期

銘柄		寄付	大引	高値	安値
京取	前	[illegible]	[illegible]	[illegible]	[illegible]
	後	[illegible]	[illegible]	[illegible]	[illegible]
鐘新	前	[illegible]	[illegible]	[illegible]	[illegible]
大新	前	[illegible]	[illegible]	[illegible]	[illegible]
安取	前	[illegible]	[illegible]	[illegible]	[illegible]
	後	[illegible]	[illegible]	[illegible]	[illegible]
東新	前	[illegible]	[illegible]	[illegible]	[illegible]
	後	[illegible]	[illegible]	[illegible]	[illegible]

大株短期

銘柄		寄付	大引	高値	安値
大新	前	[illegible]	[illegible]	[illegible]	[illegible]
	後	[illegible]	[illegible]	[illegible]	[illegible]
鐘新	前	[illegible]	[illegible]	[illegible]	[illegible]
	後	[illegible]	[illegible]	[illegible]	[illegible]
日產	前	[illegible]	[illegible]	[illegible]	[illegible]
	後	[illegible]	[illegible]	[illegible]	[illegible]
東新	前	[illegible]	[illegible]	[illegible]	[illegible]
	後	[illegible]	[illegible]	[illegible]	[illegible]
日魯	前	[illegible]	[illegible]	[illegible]	[illegible]
	後	[illegible]	[illegible]	[illegible]	[illegible]

期米（廿二日）

◉仁川・◇東京・◇大阪・◇兵庫・◇下關・◇桑名・◇京城・◇名古屋・◇後山・◇群山・◇木浦 各限月 寄付・前引・後寄・後引：[illegible]

市況（廿二日）

◇大阪綿花・◇大阪綿糸・◇鐘平紡・◇大豆・◇粕・◇油・◇砂糖・◇横濱生絲・◇現物最優等・大阪砂糖市況・海外砂糖市況（キユーバ粗糖、ジヤワ糖、英國倫敦）：[illegible]

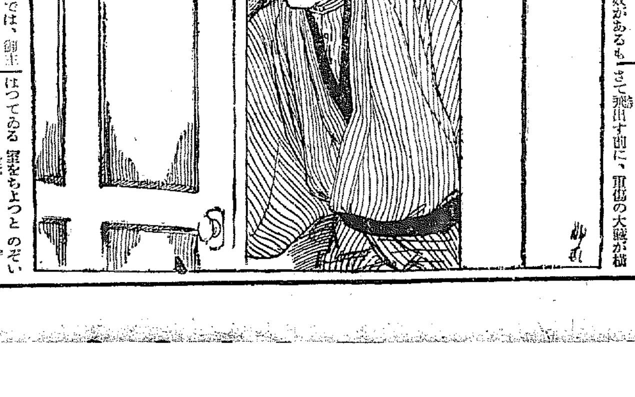

東雲小唄〔193〕
淡路呼潮作　神保朋世畫

寂しき曙（1）

『お松さん。サ、どうぞ――』

『有難う』

『源六さん、あなたは此方へ』

『然うですかい。おや□ッ、平ごめんなせえまし』

と、俠女賊お松の□武者、道中師の源六は、さつそく、どつかと□張りの椅子の上に二流の大あぐらをかきながら、

『うふッ……いや、此奴アめうだ。洋裝の娘とかけて何と解く、おッと合點、西洋椅子と解く。さてその心は？　エ、その、とんとお尻が据はらない。ねッもし、姐御ッ。この謎々はまさに近來の傑作で御座ンせう？　へッへ、、』

『馬鹿！』

と、銀猫お松。プッと噴飯しかけたところを強いて我慢をして、

『源の字… ほんとにお前は――椅子の上で胡座をかく奴があるものか！　だいいちそれでは、御主人のカートンさんに失禮ぢやないか。呆れてものがいへないよ――』

時にアル・カートン。春風駘蕩の笑顔を見せながら、

『いや宜しい』

と、いつて、やがてその卓上に緑色の酒杯を並べた。

こゝは即ち横濱郊外、野毛山手のアル・カートンのかくれ家である。そしてその階下の一室には、關內支那街の一角から舁ぎ込まれた、瀕死の乾大鼓が、つめたくベットに橫はつてゐた。哀れ！わが大鼓の命は最早時間の問題に過ぎなかつたのである。朝まで保つかどうか、とにかく息は助からないと、名醫のヘボン氏が然う云つてもうよほど以前に匙を投げて引揚げた次第で、今し、階上のカートンの居室に眼く額をあつめた主客三人のその胸の中は、さて思ひのほか頗く重苦しかつた。お互に口では、のんきな事をいつてゐたが……。

それから暫時すると、

『姐御ッ』

と赤鼻の源六、最後の酒杯を一氣にぐいと干しながら、

『後のところは姐御の胸三寸、小舟や是から大急ぎで部屋へ』

と、いつて椅子をはなれると、お松が、

『源の字。ぢや氣を注けて――』

そしてその耳朶ちかく、更に二言三言さゝやくと、

『へい、へい』

源六は、いやに神妙になつていた。夫から後は主のカートンに、

『いや、是や飛んだ御馳走になりました。ごめんなさいまし』

『や、さうですか』

カートンは、さつそく起上つて廊の外まで見送つた。

『それではまたお目にかゝりませう。新吉とかいふ、ソレ、あの不快な男が、どつかまだその邊にまご〳〵してゐるかも知れません。氣を注けてお出掛けなさい』

『何有――』

そして赤鼻の源六。威勢よくトン〳〵と階下へ下りて行つたが、さて飛出す前に、軍傷の大鼓が橫はつてゐる室をちよつとのぞいた。そこには未だ寂しき老優尾上扇十郎が、弟子の扇九郎と共に頭りと憂ひの溜息を吐いてゐた。

源六は、その兩人に元氣よく、

『おい、しつかり頼むぜッ、大きな聲では云へねえが、賀アこちらのお兄さん、花愛三郎先生が、御祭日の鶴屋まで乘出してゐらつしやるンだ。で、是から俺が、その鶴屋へまつすぐに駈けつけようて寸法だ――頼むぜッ』

と云いてそのまゝ彈丸の如く風を切つて飛び出した。

あすの天氣（23）

豫報　曇り驟雨

廿一日最高	三〇・五度
廿二日正午	二七・〇度

優勢な颱風は琉球東方にあつて北進しつゝあり、半島の氣壓は不安定でやゝひりの南鮮附近には小低氣壓がある、北鮮は晴れその他は曇りである

明日は天氣が惡い

仁川潮時（廿三日）

	午前	午後
滿潮	〇、〇九	〇、二〇
干潮	六、四五	六、五五

京城日報
朝刊
本紙朝夕共十二頁

改造

九月號 定價五十錢 送料三錢
東京市芝區愛宕下町 振替東京八四〇二 改造社

小説 紀井國狐憑漆搔語 谷崎潤一郎
小説 便器の溢れた四人 葉山嘉樹
小説 ズラかった信吉 中條百合子
小説 魔子 龍膽寺雄
小説 少年 藤澤桓夫
文藝時評 平林たい子
シカゴ暗黒街の犯罪王 布利秋
職業婦人の哲學 相良利満
現代佛蘭西文學管見 辰野隆
日本に於ける東方問題の重大性 饒平名智太郎
大學に於ける不自由 向坂逸郎
アプトン・シンクレアと語る 木村毅
ドイツの破滅？（世界情報）
共産黨中央部の公判鬪爭 金子健太
府縣會選擧をどう鬪ふか 久原房之助・山道襄一・赤松克麿・麻生久
ここから二つに分れる 前田河廣一郎
美しい刺客の話 大森洪太
共産黨公判と新聞記事 海野普
物見遊山 中川一政
拳鬪と女の風景 中村正常
女學生と思想問題 河崎なつ
「全協」論 伊達宏一
金融寡頭政治と利權 楡六郎
海外寄稿 (獨)シャハト (英)チャーチル (佛)パンルヴェ (伊)ムッソリーニ
日本勞働倶樂部について 米窪滿亮
詩 堀口大學 森山啓
文士カフェ行状記 武野藤介
獨逸を繞る政局 新明正道
女優志願者往來 北村小松
蛙の話 岡田彌一郎
滯歐日本人印象記 長岡輝子
發明王エヂソン 竹内時男
淺草恐慌風景 鈴木清次郎
第十回オリンピックに活躍する日本選手 小高吉三郎
社會ファシスト『勞働者派』批判 野呂榮太郎
解放戰線上の一兵卒としての自己を語る 大山郁夫

最も効果の確かな 世界で一番優良なお乳
母乳代用 完全榮養
ラクトーゲン

お父様 お母様 へ申上げます

兒は強く育てねばなりません。温室的育兒は誤りですいつも日光と新鮮な空氣に親しむ事滋養を充分に與へる事が特に必要です
發育盛りの小兒に與へる榮養として、ラクトーゲンは今世界第一の地位を占めて居ります殊に夏分ミルクや牛乳の腐り易い時本品の御使用をお奬め致します

目下左記景品付で愛用者御優待賣出中です
販賣店 全國有名藥店食料品店（東京府下を除く）

景品
一等 富士絹（小巾）一反
二等 ラクトーゲン中罐 一罐
三等 子供用毛布 一枚
四等 湯上タオル 一枚
五等 日之出子供哺乳器 一本
等外は洩れなくヨダレ掛一枚を御買上げのラクトーゲンに添付してあります

G—8—B

若き日の華やかさ
クラブビシン
白色・肌色 正價 三十錢

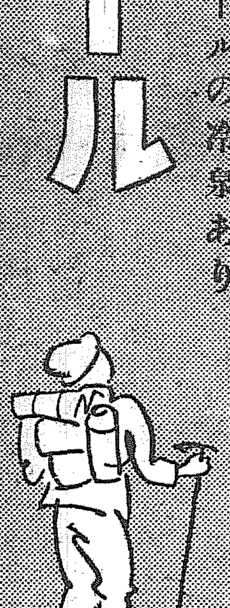

キリンビール
到る處キリンビールの冷泉あり
中元進物用一打半打化粧函
麒麟麥酒株式會社 宮内省御用達
K19

贊化病院 京城府明治町二丁目 電話本局二四一番
内科 小兒科 入院隨意 普通病室 傳染病室及 古城憲治

總督認可 京城第一自動車學校
京城黄金町六丁目

藥は山岸
卸と小賣 通信販賣 毎月營業月報發行
合資會社 山岸天佑堂 京城府本町一丁目

内科・小兒科
小林病院
旭町一丁目（電本六九一・二六九四）
入院室 チフス、赤痢、猩紅熱等

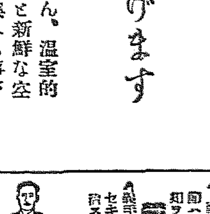

特許 高野義肢製作所
京城長谷川町（公會堂前角）
電本九一一 振替京城二六一番

商業登記公告
株式會社朝鮮商業銀行（變更）…
全州地方法院井邑支廳

法人登記公告
…
全州地方法院南原支廳

商業登記公告
…
平壤地方法院永柔出張所

商業登記公告
…
全州地方法院群山支廳

商業登記公告
…
京城地方法院利川出張所

不動産競賣公告
[illegible]

省廢合問題で兩派首相に進言
此處四、五日間の形勢、頗る重大視さる

【東京電話】安達內相はいよ〳〵表面化せる省廢合問題の成行を憂慮し、廿二日午前十時廿分若槻首相を官邸に訪問し、南陸相、小泉、井上三相との會見を詳細に報告しな往日首相を訪ひ同問題に關して意見を聽取せる結果を述べた後、省廢合問題は極めて重大問題であり、殊に府縣會議員選擧を直前にひかへてゐる今日、**愼重に考慮し、可及的速かに政府の態度を決定する必要がある、**ついては兎かく行財政整理準備委員會の主査たる自分および井上藏相と町田、櫻內、原三相と會見し、協議を遂げることに申合せてゐるので、井上藏相と自分は近かく江木鐵相を箱根に訪問し、最後的態度を協議決定したいと考へてゐる旨を述べ、同問題の解決對策につき種々協議を遂げ、十時五十分辭去し、更に十一時內相官邸に山岡警保局長を招き、各閣僚と會見顛末を述べ、與黨側の情勢の報告を聽取した、**一方省廢合斷行派の頭目たる賴母木氏は午前十時廿分若槻首相を訪問し、徹底的行政整理の斷行は刻下の急務である所以を力說**獻言するところあつたが、右問題を中心とし、こゝ四五日間は閣僚の動き頗る繁劇に行はれるものと見らる

關係五省の大臣會議を開催
來月一日の閣議に諮つた上行整審議會に諮問

【東京電話】井上藏相は廿二日午前九時半私邸發、宮の下富士屋ホテルに江木鐵相を訪問し省廢合問題につき協議し、御殿場の別莊に引上げたが、廿四日歸京の上、若槻首相を訪問、右會見の結果を報告し安達內相とも協議の上更に安達內相と共に箱根に江木鐵相を訪問、愼重なる意見の交換を重ね、大體方針を決定した上、廿七日頃安達、井上、町田、櫻內、原の關係五大臣會議を開いた上來月一日の閣議にはかつた上臨時行財政審議會に諮問する段取りである

「騷ぎ廻る程の問題ではないよ」
首相と會見後—安達內相語る

【東京電話】安達內相は廿二日若槻首相と會見後官邸に入り左の如く語つた

若槻首相が省廢合についてどんな意見をもつてゐるか、それは白紙で自分も亦同樣だ、廿五、六日頃井上、江木兩相と自分と三人で會見して相談した上廿七八日頃五大臣が集まつて協議したいと思つてゐる、而しどうせこゝ迄來でこの問題は諸君が騷ぎ廻る程大した問題ではないよ

廢合斷念を內相に進言
關係次官等から

【東京電話】省の廢合問題はいよ〳〵政治的表面化し、その成行は極めて重大性を帶び來つたので西村農林、松村商工、柴安拓務の各政務次官および岡本農林、櫻井商工各參與官（鈴木拓務參與官を除く）は廿二日午後二時半打揃つて安達內相を官邸に訪問し省廢合絕對反對の旨を述べ、速かにこれを斷念するやう進言し、種々懇談を遂げ辭去した

保守、自由兩黨聯合內閣組織か
英國の赤字補塡に勞働黨失敗せば

【ロンドン廿二日發電】赤字補塡に關する保守、自由兩黨と勞働黨二黨代表者との會見は未だ意見の一致を見ぬが、若しマクドナルド首相が問題解決に失敗せば保守黨と自由黨と聯合內閣を組織せんと協議したとの說が傳へられてゐる

中村事件
支那側では馬賊の仕業と辯明
日支双方の調査に根本的相違を來たす

【奉天廿二日發電】中村大尉虐殺事件交涉に關し林奉天總領事は支那側の回答を待つ一方參謀長榮臻氏等支那軍部要人とも會見、折衝を重ねてゐるが、支那側最高幹部の意向は

中村大尉が虐殺された事實は認むるも奉天軍の所爲ではなく

馬賊の仕業である

として辯明せんとしてゐるから調査隊調査の結果廿五日頃に日本側に發せられる回答も結局右の意向を基礎としてなされるものと見られる、**斯くては日支双方の調査に根本的相違を來たすこととなり重視**されてゐる

蔣駐日公使
蔣介石氏と會見 對日外交の指示を受く

【南京廿二日發電】駐日公使蔣作賓氏は二十一日漢口において蔣介石氏と會見、對日外交方針につき指示を受けた

江西省政府
改造說傳はる

【九江廿二日發電】目下當地には江西省政府改造の噂しきりに行はれ省政府首席には熊式輝氏が推されてゐる、市內の浸水は人力車が未だ通行して行ける程度である

江西の混亂
共匪占領す

【上海廿二日發電】武穴よりの情報によれば武穴の北方十支里の江西は共匪に占領されて混亂を極めてゐる

蔣介石氏
南昌に向ふ

【南京二十二日發電】蔣介石氏は二十二日午前七時軍艦楚有で南昌に向つた

漢口暴動の惧れ
在留婦女子引揚
重光公使から勸說

【東京廿二日發電】廿二日重光駐支公使より外務省に宛て漢口水害の今後措置につき同地における今後の惡疫流行および支那側の多數避難民が暴動化する懸念が十分あるにより、この際邦人婦女子の離漢は萬全の策と思考せらるゝにより本省において三井、三菱、日清汽船、正金等に對し罹災社員の上海又は內地引揚げ方の手配を依賴して來たので外務省は直ちに各社に對し勸說する處があつた

廣東側との妥協條件決定
國府要人の大評定

【上海廿二日發電】蔣介石氏は二十一日午後二時自邸に于右任、丁維汾、蔡元培等の要人を招致、廣東問題に關する大評定の結果次の如き妥協條件を決定した

一、和平手段で妥協をはかる

二、今後の對廣東交涉は張繼、吳鐵城に一任す

三、共匪討伐完成後國論が要求せば蔣介石は下野す

蔣氏の下野がまづ先決問題
廣東側の通電

【上海二十二日發電】中央政府側では廣東との妥協運動着々進捗中と宣傳してゐるが廣東側は和平統一のために妥協は辭せぬが禍根は蔣介石氏の專制にある故妥協先決條件として蔣氏の下野を必要とする旨を全國に通電することとなつた

香港、廣東間電話開通
九月一日から

【香港廿二日發電】香港、廣東間長距離電話はこの程漸く完成を告げ九月一日から開通の運びとなつた

鄧演達氏
司令部軍法處に監禁さる

【南京廿二日發電】鄧演達氏は二十一日午後九時上海より當地に護送され、總司令部軍法處に監禁された

邑面書記採用試驗

大田郡では來月六日邑面書記の採用資格試驗を郡廳で執行するが二十一日現在の志願數は五十五名に達して居る（大田）

英國の軍縮示威運動

【ロンドン發】明春の軍縮會議をひかへて英國では輿論喚起のため過日ロンドン・アルバート・ホールに於て、英國各政黨合同にて國民軍縮促進示威運動の演說會が開かれたが、會半ばマクドナルド首相演說中に傍聽の一婦人が首相めがけて數個の惡臭の强い爆彈を投げて非常な混亂に陷つた＝寫眞は演說中のマクドナルド首相、氏の背後向つて右よりスタンレー・ボールドウイン氏、サー・ロバートソン氏、ロイド・ジョージ氏、ロバート・セシル卿

抑留日貨の返還要求に
支那側言を左右にし 反日會庇護露骨

【上海廿一日發電】白井副領事は今朝公安局を訪ひ、反日會の抑留せる日貨の卽時返還方を嚴重要求したる處公安局は我が海軍が反日會員四名を逮捕した事件の解決が先決問題だとて、抑留日貨の返還を拒絕した、白井副領事は日貨返還と海軍の出動とは別個の問題たるを力說せるも支那側は言を左右にし、反日會の暴行庇護が露骨となつた

ご都合主義の通行便法
原料必需品に對して反日會が公布

【上海廿二日發電】反日會は廿一日附原料必需品通行便法を公布したがその內容は左の如くである

一、日本品たる工業必需品を購入する時は反日會に登錄すべし

一、登錄後日本品以外の外國代用品無きを確かめた後實業基金を徵收の上輸入を許可す

東北艦隊
治安維持保證

【青島廿二日發電】東北艦隊司令官陳烈氏は日本側に對し青島の治安維持、邦人の生命財產の安全を保證する旨申入れて來た

大局の安定に努力
韓復榘氏談

【北平二十二日發電】韓復榘氏は二十二日午前九時來平し張學良、萬福麟兩氏の出迎へを受けて北平に入つた韓氏は語る

北方時局對策に付き來平した、北方が安定すれば廣東問題も和平解決すべく閻、馮兩氏の外遊も必然的に實行されるやう張副司令に服從し、大局の安定に努力する

なほ韓氏の滯在は一週間の豫定で

又復收容所倒壞
一千名溺死す
暗黑武昌街の慘事

【漢口二十二日發電】武昌も昨夜堤防決潰し全市六、七尺の水深となり十時發電所の浸水で暗黑となつた、凱字營の避難民收容所は忽ち水中に沒し約一千名溺死目下武昌はごつたがへしてゐる

沙市の水害

【上海廿二日發電】沙市來電＝同地方の水害も甚大で饑饉に迫られてゐる罹災民は暴徒と化し、盛に掠奪を擅にしてゐる、警備の正規兵も水難と饑饉のため逃走し、郊外から沙市を狙つてゐた共匪も罹災民と共に一摑りの食を求めて流浪し始め水と暴徒に苦しめらる、地方民の饑饉は目もあてられぬ

大田郡檢閱良好

【忠南】宮重地方課長一行十名の大田郡事務檢閱は二十二日高武內務部長の總評にて滯りなく終了

湖北省だけで五億以上の被害

【上海廿二日發電】湖北省內の被害は浸水のまゝ時日が經過するに伴ひ、いよ〳〵大を加へつゝあるが**六十八縣中四十一縣は被害甚だしく死者は一萬一千以上に達しをり、**農作物等の被害は湖北省のみにて五億以上に達するものと見られてゐる

漢口の水害
被害益々深刻化
何時干くとも知れぬ滿目の大湖水

【漢口廿二日發電】日本總領事館は水害狀況を鋭意調査中であるが支那町、日本その他租界は約九尺を筆頭に五尺位の浸水がもつとも淺く、郊外の家は完全に水底に埋沒し、見渡す限り風浪相打つ大湖水と化してゐる、水は何時干くとも知れず、被害深刻の度は日一日と加はり、邦人商店にても損害不能のもの多數あり、損害の程度は今のところ全く不明である。

百餘名溺死
二旅館倒壞して

【漢口廿二日發電】當地福順の趣賓旅館と大陸旅館は昨夜大雨の爲共に倒壞し、旅客百餘名慘死を遂げた。水のため其他土壁が緩んだ爲めで現場は悽慘を極めてゐる

全國八農區代表農村座談會（四）

時　八月二日夜　所　本社東京支社

出席者（順序不同）

帝國農會幹事	岡田溫
香川縣農會幹事	金子卯太郎
福岡縣農會副會長	城島彥次郎
帝國農會幹事	增田昇一
岡山縣農會幹事	來生宮郎
北海道農會幹事	若林功
京都府農會幹事	大島國三郎
福島縣農會幹事	菅野善右衞門
長野縣農會長	平野桑四郎
岐阜縣農會副會長	松岡勝太郎
新潟縣農會幹事	山谷貞一
本社側	本社記者

蠶の掃立制限

▲長野、平野氏　蠶の掃立制限は要するに桑畑を減らさなければ徹底しない。然し土地の轉換を轉換する事は仲々容易に出來ない。外に何か摑へるといふ事はなかなか出來ません。私の農會では長い間かゝつて水田にするとか果樹園にするとかして段々に縮めて參つて最近では余程減つてをりますが急激に人爲的に制限をするといふことは現在の狀態では困難だと思つてをります。併し本年などは實際において約二割位の制限ではないかと思ひます。

苦況を打開の道

▲司會者　岡田さん、米の價段を釣り上げるとか維持するとか何とかして現在の苦況を打開する道はありますまいか。

▲帝農岡田氏　それは一番難しい問題でありますが、ないといふ事はないでせう。兎も角も需要供給が多いと當然安くなる。米の如きは特に酷い。然らば米の生產を制限すればよいではないかといふが內地において如何に苦心しても效果が少ない。內地の市場の需給の關係を破るのは常に臺灣、朝鮮である。これは御承知の如く生產程度の低い人が生產する。しかも內地から金を持つて行つて生產獎勵をしてゐる。それがどし〳〵內地へ入つて來て內地の米の需給關係を破つてゐる。米價がその市場に適應しなければ需給關係が亂るものであるならば、臺灣、朝鮮の米に對しての適當な調節をする事を以て專一とする事。朝鮮臺灣の移入調節も、生產制限も難しいならばせめて矢鱈に金を出して獎勵することだけでも控へて貰ひたい。さうすることが米價の漸落を防ぐ一つの方法であらうと思ふ。吾々は理想としては一方において成るべく多く作つて安くなつて引合ふ樣な方法を取りたいと思ふ。だがその理想以上に下る事は政策で止める外仕樣がありませんが、理想以上に下落した事は今の處吾々の見る所によれば朝鮮臺灣における移入關係に殆んど全部原因がある。ですから將來において生產の調節方法、內地移入の方法の調節によつてやるのがいゝのではないかと考へます。

低利資金の融通

▲司會者　農村の收入減を補ふために何とか金を融通してやる方法があるならばそれによつて救はれませうか。

▲京都府、大島氏　これは低利資金を農村に融通するといふ方法ですな。一般經濟の特別な場合はありませうが、それはさう大した效果は望まれまいと思ふ。これを吳れるならば宜しいが、到底經濟が保てない。引合はないといふのに資金を借りて見たところで返す目的がたい。それを無暗に借りる事を勸めてみた所で借金が殖へるばかり。益々困難に陷るばかりといふ結果になる。それが今年だけといふ問題ならば、借金によつて解決する事も出來ませうが、根本的に行詰つてゐるものに一時的に金を貸したところが決して救はれないと思ふ。

軍縮會議の首席全權詮衡
廿四日三相會合して

【東京電話】南陸相は昨日若槻首相と會見の際軍縮首席推薦方につき要請を受けたので、二十二日午前十一時官邸に安保海相を訪ひ、誰人を推すかにつき協議の結果、各國との振り合上政治的にも聲望ある一流人を主席全權に推すことゝなり、具體的人選については二十四日幣原外相を加へて協議することに決した、廿四日の會議により主席全權の決定を見るものと思はれるが、陸海軍共外交官には反對であるから、軍部側から切に囑望する人物は依然齋藤實子、金子堅太郎子、山本達雄男等と見られてゐる

各省に於ける用度品の統一
大藏省に中心局設置を審議

【東京電話】政府は恩給法改正問題につき行政整理案卽ち省重複事務の整理統合人員整理の準備を進行することとなり、廿一日午前十時から首相官邸において行政整理準備委員會を開き、井上藏相、川崎書記官長、武內法制局長官、河田大藏次官その他出席各省用度品の統一を圖るため中心局を大藏省に設置して同時に印刷局を大藏省の監督に屬せしめる件および各省の行政整理等の第二次審議をなした

米棉減產決議
十四州代表會議

【ニユーオルレアンス二十一日發電】棉花生產地十四州の代表者は今日當地で會議を開き

一、棉花栽培を一年間休止せしむること

二、若し政府が民間保有の棉花八百萬俵を市價以上の値で買上ぐるならば來年中棉花栽培を中止するものにこれを塡補すること

の二決議案を可決した、右二決議は同時に實施さるべきものと思考され、かつ米政府をして外國にも棉花減產を勸めしめんとする考へである

教習所入所式

黃海道警察官教習所では二十日午前十一時廣石川教習所において入所式を擧行したが入所人員は二十名であつた（海州）

會

コロンビア・レコード新譜試聽會　明廿四日（月）午後七時半から太平通り京城キリスト青年會に於てコロンビア・レコード九月新譜試聽會開催

人

◇飯田松太郎氏（京城公立商業學校教諭）全國中等學校野球大會出場の京城商業野球選手を代表稀城投換の爲廿二日本社來訪

◇有馬純吉氏（朝鮮日日社長）別府旅行中の處廿二日夜歸城

◇武田左京太郎氏（林野調査委員會副事務官）二十四日江原道へ出張

◇七田常雄氏（殖銀大邱支店長）廿六日午前十時發赴任

越權の非難可なり强硬
內務省の提案に文部省つむじを曲ぐ

【東京發】地方行財政整理に關し內務省が今回教育費整理案として大藏省と協同して提示列擧する各項に對する文部省側の反對は相當强硬なるものがあり、少壯連においては內務省の越權的態度を非常に憤慨し殊に內務省が立案主張する際の地方學事通則第十條『卽ち府縣制市町村制における教育は內務大臣單獨の權限に屬せしめ、文部大臣の權限はこれを剝奪する』との問題に對しては文相以下省首[illegible]は勿論政府部內外においても强硬にこれを反對しつゝあるが文部省が絕對反對の根據とするところは先づ實際教育に對する內務省の認識が不足である事、次に教育財政は教育行政に基礎を置かねばならぬ、教育は元來恆久性のものであるから經濟界の活況不況によつて教育財政を左右すべきものではない、更に教育行政財政が政黨政派に左右せられる憂ひがある等の事を理由としてゐるが、本問題が正式に行政審議會に提議されることとなれば相當論議紛糾は免れ難きものとみられてゐる

太平漫語

柳多島架橋に對する民國側の抗議は近頃心得ぬ限りである。我が領土內で、わが軍隊が演習をするのにかれこれ文句をつけるといふことそれ自體が、根本的に間違つてゐる▲民國側の主張も單に『柳多島は自分の領土ではないが、從來問題となつてゐる土地であるから……』との漠然たる理由からであるが假令河流がその後多少變化したとしても民國側に全然河流が無くなつたものなら更に內閣島を挾んで嚴然たる本支流がある以上▲國際法上の解釋がどうあらうと——恐らく吾々の見解以上には出まい——極度に讓步して考へても、柳多島の中心より彼我兩國で二等分するのが適當であるとして今回のわが軍架橋演習は我が領土內に於て行はるゝのである。如何なる猜疑心から言明したものにせよ、抗議などゝは片腹痛い。▲鮮滿國境は何時民國の國境鬱滯となつたのかしら？▲不順の天候による米作凶作は、その後どうやら內地は平年作に近づき、わが朝鮮だけが分が惡くなるのではないかと一部では見てゐる。さうなつた日には北海道を初めわが朝鮮などの外地は踏んだり蹴つたりの目に遭はさるゝといふもの、さりとは天公、餘りにつれないぞよ！

社説

聖恩異域に及ぶ
長江罹災民御救恤

畏きあたりにては、揚子江大出水沿岸住民の被害甚大なる旨聽召され　天皇、皇后兩陛下より邦人罹災民に一萬圓、民國罹災民に十萬圓の御救恤金を御下賜相成るべき旨御沙汰があつた。聖德宏大誠の內外を分たず、隣邦被害甚しく罹災者が塗炭の苦に沈淪しつゝあく洪恩を垂るゝが如く一視同仁の國の民におよぶ處、正に天日の遍ることを如實に示すものでなければならぬ。長江および黃河の流域が疏削期において多少の水患を被るは毎年繰返されてゐるが、水禍と旱魃と飢饉とは支那の國力を蝕む三大痼疾と稱して過言でない位であるが、本年の水災は兩江を併せて被害區域十六省におよび、罹災民は五千萬人の夥しき數に達するであらうと言はるゝ位で、これは殆ど歷史の記錄を生じた先例は稀有であらうと思はれる。漢口租界におけるわが居留民の被害のみにても百萬圓に達するといふ一事を見るも全支那に亘る被害額が如何に莫大であるかを想像するに餘りある中にも漢水と長江との合流點に位置する漢口の慘狀もつとも甚だしく、京漢鐵道の終點、支那の心臟部に相當する大都會漢口は今や『死の都』『泥の部』に化して仕舞つた觀がある。折柄內外の苦鬪に堪へつゝ濁水と戰ひ飢餓と戰はざるべからざる罹災民の窮狀は全く此世ながらの生地獄を現出するもので、想像するだに慄然として肌へに粟を生ずるを禁じ得ない。隣人の友情として是は到底默視し得ざる事である。

◇

われ等は兩陛下が御救恤金を下賜さるゝ聖旨に深く感激すると共に、わが同胞が此際力を合せて隣邦の災禍を救ふの舉に出でんとを勸告したいと思ふ。同情相憐み、同胞相救ふは人間の眞情である。日本も年々何れかの地方において洪水の害を被つて居るが關東大震災の際には世界的同情の溫かさに泣いた涙ぐましき體驗がある。今隣邦支那の驚くべき大水災を眼前に見ては、何人も同病相憐むの情の脈々として胸底より迸り來るを禁じ得ないであらう。しかしてわれ等はこの眞情こそ日支兩國を繫ぐ鎖鎖であらうと思ふ。

◇

現在、日支兩國の間には種々の懸案があり、兩國の關係が惡化せしむべき憂ふべき現狀は一二にして足らないが、それとこれとは別問題である。近來頻發する外交的爭端のために、兩國民の感情が次第に阻隔し、而して反目の極、一大不祥事を釀成する危險があるのは遺憾であるが、我等の眼前の事象を越えたる彼方には皇國輔車、脣齒相依ふ兩國の運命が儼として存在するをわれ等は疑ひたくない。是なくんば、東亞永遠の平和は到底期待し得ないからである。而して、われ等は兩陛下此度の御救恤金御下賜の御沙汰は、特に否認せんとする日支の友情に點火し、共存共榮の正しき軌道の上に兩國民を導き、或は、これにより外交關係轉換の望ましき結果を來すであらうことを切に期待する。美しき隣人の情誼に立ち、共存共榮の軌道に隱れば、日支兩國の諸問題の如き、水至つて渠成るが如く自然に解決すべき道理ではないか。然る關係は一方的では成立しないが、支那國民中に如何に排日主義を宣傳するものあるとも、彼等多數がわが陛下の御仁德に對し奉り、深く感謝するであらうとは疑ひを容れない。一視同仁の大御心こそ日支親善の眞諦を兩國民に敎へ諭ふものでなければならぬ。われ等國民は聖旨を體し奉り、東亞永遠の平和建設のために一層の努力を拂ふの必要がある。止むを得ずんば國難を賭して蹶起せざるべからざる場合もないとは限らないが、それは相手國が非理非道を重ねたる場合に限る。非常事を除くの外は、飽迄も人倫の自然に立脚せねばならぬ。われ等は長江罹災民御救恤の報に接して特に此感を深うする。

公債發行以外補塡の途なし
井上藏相の强言も結局實行は困難か

【東京電話】六年度歲入缺陷に就ては『政府は必ず公債發行を以てこれを補ふであらう』と各方面より豫想されてゐるのに對し、井上藏相はあくまでもこの說を否定してゐるが、最近に至り六年度歲入減は如何に最少限度に見ても七、八千萬圓は下らない事が明瞭となり井上藏相の言は空言に終らんとしてゐる、卽ち藏相は如何程の歲入減に陷るもこれは歲出の節約によつて補ふから民政黨の政綱である非募債主義はあくまでも固守すると稱してゐるが、各省の節約は陸海軍兩省の强硬な反對によりせいぜい四千萬圓程度しか望めず、行財政整理による財源捻出も本年度においては望み薄であるから歲出の節約によつて歲入減を補ふ事は不可能であるので結局本年度の赤字は三、四千萬圓に上る事は明かである、しかる時はたとひ井上藏相が首を左右にして公債發行を否定するとするも事實上においては公債發行をしなければならないであらうといはれてゐる

夏秋蠶は豫想以上の減產
減產慫慂と天候不良の結果著しく減產

【東京電話】繭糸價の暴落につれて政府乃至地方當局は極力減產の方針で殆んど制限的にこれが遂行を獎勵さんとしたため春蠶は非常な減產となつたが、夏秋蠶に至つては更に二割方減產を期し宣傳慫慂これにつとめた結果一般蠶繭家も余儀なく手控するに至り尚て加へて六七月中天候不良による桑葉の供給が不充分となり夏秋蠶は春蠶について大減產を來すべく豫想されてゐる。即ち農林省の調査によると六七月の氣候不順と肥料不足のため桑葉の發育惡く、本州中部地方の如きは桑不足を告げるに至り殊に夏秋蠶の四割を占むる初秋蠶の掃立時期が七月末よりはじまり丁度桑葉不足が極點に達してこれがため掃蠶の出回を見てゐるものも相當にあり、これがため收繭量も幾分少額になる模樣で、昨年は蠶種一枚につき五貫匁あり、一昨年は四貫六百五十匁で昭和三年度において三貫八百匁となつてゐるが、本年は大體三年度程度ではないかと見られ結局昨年に比し二割方の減產を來すべき豫想である

朝鮮在籍船舶

朝鮮に船籍を有する汽船の本年七月末現在數は百九十九隻でその總噸數は五萬四千三百五十噸であるがこの內百噸未滿の小型汽船が百五十一隻でその大部分を占め、百屯以上百屯未滿のものが二十八隻、千屯以上のものが二十隻である

支那の大水害（一）
十六省―罹災民五千萬
被害實に言語に絕す

揚子江の氾濫と漢口の水禍についてはその後の電報によると、被害は一層大きくなつて來たやうである。今日では單に支那だけの問題ではなく、全世界の注意を喚起する大問題となつて來た。

漢口の近狀

漢口は支那の大阪ともいふべき物資の集散地である。人口は九十萬、長江の北岸にそつた細長い都市である。正金銀行その他わが國の大會社商店が麗つもある。

七月中に降りつゞいた雨のため非常に增水し、本月の初めにおいてすでに漢口における罹災難民は二十萬と報ぜられた。彼等は漢口から鐵道に通ずる鐵道線路の土に。蟻の如く密集してゐたが、この線路さへ今や將に水中に沒し去らんとしてゐる。漢口の支那人街は全部浸水して、彼等はかへるに家なき有樣なのである。支那當局は彼等の最後の避難の處置についても策盡きた有樣で、手を拱いてただ水の增すのを待つばかりである。

最後まで持ちこたへてゐたわが租界も十三日夜遂に堤防決潰し江水は約一時間の間に租界を浸し領事館も浸水して、電力が絕え、水源地も危うくなつた。幸ひ邦人の死傷者はない模樣であるが、糧食不足のため、日清汽船にて上海より配分方手配中である。今や漢口市內一ヶ所も餘さず完全に浸水した。

專門家の言によると、この浸水狀態では完全に減水した後でも低地はそのまゝ湖沼となつてしまふところが非常に多く、昔日の武漢三鎭の殷盛を再現することは絕對に不可能だらうと言はれてゐる。漢口對岸の武昌城內も又一大沼地と化してしまつた、同地では水道の設備なく井戶水であつた爲め今や住民は飲料水を得る途なく、濁流の中に溺してゐるらしい。漢口から眺めると、有名な黃鶴樓が僅に水上に頂上を見せてゐるのみであると。

その他、上流の沙市でも目下のところ減水の見込みがつかないらしく市民は恂々としてゐる。

また揚子江支流の徐州では水勢漸く衰へたが、然し降雨の爲め交通が杜絕されたので、食糧その他物資の不足を來してゐる模樣である。

莫大な損害

支那の大水害について唯今新聞聯合社の上海支局から詳しい報告が來たから、左にその要領を掲げる――

今回の大水害は八十年目だとか或は有史以來のことだといはれてゐる。中央震災委員會の報告によれば、水害は十六省におよび、罹災民は五千萬を突破するといふことである。水害地方の納稅不能により、中央政府の蒙る損害も數千萬元に達するらしい。

被害の最も甚だしいのは湖南、湖北、河南、江西、安徽、江蘇の六省である。

全體の被害が詳しく判るのはまだ二ヶ月ぐらひ先きのことであらうが、湖南省政府の報告によれば同省の三分の二は水害を蒙り、罹災民一千萬といふことである、湖北省も三分の二は水浸しになつてゐる。

浸水した田畑が元通りになるにしても三年ぐらひかゝるだらう、そして全耕地の三分の一は湖沼となつてしまふだらうから、直接間接の損害を計算したら、湖南、湖北の兩省だけでも十億元（約六億圓）に達するであらう。

この外に鐵道が平漢線も津浦線も隴海、南潯の各鐵道共不通で、陸上の交通は殆んど杜絕の有樣だから、奧地の樣子はまだよく判らない。

財政部長宋子文氏を委員長とする水害救濟委員會は一千萬元（約六百萬圓）の水災救後公債を發行するに決し、來週の國務會議に提出通過の上來る九月一日を以て發行することゝなつた。一方アメリカに對して國民政府財政關係の要人を派遣し、水災義捐金の募集を爲さしめることゝなつた。

穀倉線目標に我等の滿蒙對策（一）
二 主張と事實は矛盾して居らぬか
松尾小三郎

今日滿蒙の問題については、日支共にその主張と事實とが矛盾してゐる、支那側に就て言へば、その常習的內亂の禍害より免れて、獨り滿蒙の平和な安住地となつてゐることは誰れのためであるか、また若し日本が無かつたならば、滿蒙は露國の領土になつてゐるか、または共產黨や匪徒の蹂躪に安き日も無いはずである。これを忘れて日本なしに果して何日迄現在の滿蒙を支持し得るであらうか、國內の統一も出來ない今日、唯一の安全地帶たる滿蒙まで、日本の存在を敵視せんとするは全く自己抹殺であつて、共產黨化するか、又は資本主義の外資に征服さるゝかの外にない、現に外蒙は完全に赤化されてゐるではないか。また支那新人の利權回收論は、滿蒙の日本に異議はないが、それは實力の伴ふまで利害關係の最も密接な日本の同情的支援が必要ではないか、現に滿蒙における支那人の自由施設は誰のお蔭であるか、若し日本を排斥して、米露の資本主義や帝國主義に自由に操縱される重圍者流に任せば、その結果は想像に餘るものがある、從つて實力無き獨立自主に取りて甚だ危險で、殊に特殊關係の滿蒙に限つて日本し難い所である。又若し支那青年政治家が、主權を盾にこの日本の立場を無視するならば、支那自身は既に日露戰爭以前より平和も主權も維持擁護が出來なかつたのではないか、それが今日どうしてそんな主張が出來るや、若し假りに少しにても日本に領土的野心があれば、何時にても國際的にそれを主張する論拠は、又は家は總ての合理的結論において、理法に從ふを王道といふなら、滿島國日本と運命を共にするので、孫文氏の主張にも異議はない筈である。

日本側について言へば、滿蒙の開發は誰の資本にても鐵道の多い程利益である、又資源の開發に伴ふ貨物の激增は、到底滿鐵一本の吞盡し得るものではない、それに滿蒙の開發を宣傳しながら、二十五年前の古證文に囚はれて、當時の方針をそのまゝ並行線道の脅威を叫ぶはどう言ふ譯か。又未だに高率運賃の味を獨占せんとする非民衆的運賃政策は大なる矛盾では無いか。殊に支那人の移住多々益々滿蒙の開發を促して、一面に日本の一大市場たり得るものを猜疑するはどうしたものか、その支那移民の激增を頭痛に病むは、自らを語るもので、この見地からすれば、支那が內鮮人の移住を頭痛に病むも同一理由で、結果は誠に見苦しき貧乏人同士の搏噬と送ばり果つるのである。元來日本の心からの希望は滿蒙の平和な開發である、從つて辭文の別無く皆一樣に生業と安住とを保護指導し、そしてそれに立脚した商工業の資本經濟に恒久の安定を求めてゐるのである。領土も權益も本來の希望では無い。

結局この日支相互の和諧せる主張と事實とは、從來の對策が、日本に滿蒙の全資源を占有せんとするが如くに思はしめた錯誤である卽ち今後の對策は、滿蒙における社會的經濟的一勢力たるに相違なき支那人に對し、その平和と安定とが日本の政治的經濟的乃至軍事的支持無しに、決して確立され難き所以を如實に會得せしむることを要するもので、實際離れのした三頭政治とか四頭政治とかに執着せる間、滿蒙の更生は少しの姿勢もない、南支の新人に引き摺らるゝ口實を與ふるものである。そして資本的野心家の陽動や、共產赤化の侵略に乘ずべき隙を與ふるものである。これが滿蒙の利權擁護主義と民族的根本要求を混同する弊害である。

農村飲料水の改善を進む
保健衛生の一端に　內務省で立案

【東京電話】內務省保健衛生調査會では農村の保健衛生對策に關し長らく研究を進めつゝあつたが、今回その一方策として全國農村における飲料水改善を期し來る十月頃これが檢査を施行する事となつた現在でも各府縣において水質の檢査、その他に補助金を投じて飲料水の改善をなしつゝあるが十分の實績を舉げ得られず。しかのみならず消化器傳染病等は逐年都市方面に比較して農村が最も猖獗を極めつゝある狀況に鑑み、徹底的にこれが檢査をなし農村民の保健衛生上のその効果を期して行ふ事になつたもので、各方面に頗る注目されてゐる

全鮮の電報
六月中發着數

遞信局の調査によれば去る六月中に全鮮の各電信局所で取扱つた電報發着數は發信四十一萬五千四百九十二通、着信四十一萬三千七百八十一通であつて一日平均發着數は二萬七千六百四十二通であり、この內內國電報は二萬七千五百二十五通、外國電報は百十八通で、內地との間に發着した電報は一萬六百四十七通、滿洲との間に發着したもの一千三百八十四通、朝鮮內において發着したものは一萬五千六百十二通である

地方改良講習
廿五日から五日間

京畿道地方課では恒例の地方改良講習會を來る廿五日から廿九日迄三日間京城公立農業學校で開くとになつた、會員は地方改良事業指導者、郡廳、その他約八十名で講習中會場內寄宿舍に入り講師は伊藤高等法院檢事その他十數氏である

結核豫防の常設委員會
九月中に實現

【東京電話】內務省衛生局では過般開催された結核豫防對策委員會をば今後常設的委員會として設置することに決定したので目下該委員會の構成その他について調査研究中であるが、委員の顏觸れは大藏、內務、文部、陸海、遞信、鐵道、司法の七省と民間側から選出する豫定で、來る九月中旬頃には實現すると共に第一回の委員會を開催する豫定であると

預金部利率引下げ
貯銀預金防止可否協議

【東京電話】大藏省では二十日藏相官邸に省議を開き井上藏相、田河田兩次官、前田參與官、富田預金部長、大久保銀行局長その他出席、貯蓄銀行の預金部預金增加制限の可否に關し協議したが預金部側では貯蓄銀行の預金は七月一日當局以來既に五千數百萬圓の巨額に上り、八月一日から十日までの十日間にすら一千萬圓の增加を見るに至つてゐるが、斯くては市中の短期資金を預金部に集中される事となり金融市場に影響する所頗る大である、而もその增加の原因は預金利子が市中金利に比し高過ぎると貯蓄銀行が預金部預金證券を供託公債に代用し得るを以て公債相場の變更に應じて公債取引を容易ならしめるの利便がある爲であるからである。依つて右預金に對しては利子を市中金利並に引下げるは當然のことで預金を貯蓄銀行供託公債の代用に規定するか乃至は預け入れ期間を現在の六ヶ月より短期にして預金增加を制限することが妥當であると主張したに對し、銀行局側では貯蓄銀行の預金部預金が五千萬圓や六千萬圓に上つたのは當然で一億圓位に達するであらうとはこの制度を設けた當時から豫期する所である。而も貯蓄銀行が公債市價の變動に對し損失を免れしめる爲にこそ以上の制度を設けるに至つた根本主意であるから、預金制限乃至預金證券を供託公債に强制的に規定して互に譲らず、預金部と銀行局の意見は全く對立の狀態に陷つたので已むを得ずその全部を井上藏相に一任する事となり、藏相は考慮した上適當に處斷する事になつたが結局は預金部と銀行局の折衷案として預金制限その他制度に觸れるが如き點には手を觸ずして普通一分下げ、定期五厘下げと決定し二十三日より實施さるゝ事となつた

百萬石移出可能か
北海道は六分作

目下小樽に開催されてゐる拓殖博覽會に出張中の山本々府技師連によれば、北海道における今年の稻作は最初悲觀されてゐたがその後やや見直し目下のところでは六分作の百七十萬石見當と見られ從つて百萬石の鮮米移出の余地があらうと

◇株　式◇
大株短期引跡

大新	六十八圓三〇（廿錢高）
鐘新	八十四圓八（卅錢高）
日産	十八圓四〇（不變）
東新	百三十圓九（十錢安）

◇期　米◇
各地期米後場止

下關二〇、六〇▲桑名十一番―十二番―▲名古屋二一、三〇▲金澤二〇、六四▲熊本十九、五一▲大阪最終還記四十七錢（二錢高）

群山廻米報（廿二日）

船便	玄米		四五〇〇叺
鮮米			五〇〇俵
汽車便	玄米	二、	三三六叺
鮮米			四三三俵
牛車便	玄米		ナシ
鮮米			ナシ
合計	玄米	二、	七三二叺
鮮米			四八三俵

大阪市中在米高

廿二日現在は百卅九萬六千百廿三俵と前日の在米高に比較して五千五百八十九俵の增加である

飛躍！大奮發　別册附錄つき
現代　九月特別號

▲モダーニズム批判……文學博士 深作安文
泪々として現代日本に漲るモダーニズムに向つて辛辣のメスを加へ、我等の行くべき道を明確に指示した大文字。萬人の味讀熟讀を切望する。
▲永井柳太郎君に與ふ……文學博士 市村瓚次郎
（國字問題に就て烈々火を吐く論說）
▲國際秘話 全權公使の僞物事件……サイゴン領事 黑木時太郎
（公使を殺して自ら公使と名乘り堂々と親任狀捧呈までした怪事件秘話）
▲唐人お吉事件の眞相……在米 清澤洌
（お吉は洋妾ではなかつたと云ふ新資料の發見）
西園寺老公の半面……松岡新一郎
…ベルサイユ講和會議に祕書として隨行した松岡氏の語る未だ世に知られぬ老公の面白い物語。
來るべき黃白人種戰……ミツチエル
…米國に於て發表され大問題を起した空軍々主將として太平洋戰爭の豫言。筆者は米陸軍中將
▲米國海軍の秘密教練……渡邊渡
（怖るべき米國の戰備、全國民必讀）
▲日獨ジユージツ本家爭ひ
（工藤六段自ら語る柔術の大勝利、痛快壯烈の大試合）
▲バーナード・ショウの生活振
（世界的文豪の日常記）
▲世界水上機大爭霸戰……中正夫
（制空權を握るものは誰？各國の壯觀的記錄）
隨想漫筆
◇拳鬪と柔道の珍試合……高田義一郎
◇支那の大衆娛樂めぐり……北村兼子
◇東京帝大モンタージユ……三宅やす子
◇ホークス大尉出世物語……賀川豐彦
◇毛髮と人獸別……山本久三郎
◇泥棒とめがね……豐島豐次郎
◇辨當で儲ける
◇愛の常識化
◇物理の原則から
◇嘘の樣な實話
（體驗實話）開業から繁昌まで
斷りすれば必ず繁昌する！實際に成功した人々の繁榮秘訣を發表！
百貨店に壓されて商賣が成り立たぬとか、不景氣で行きつまつたなどとこぼす間に、眞の繁昌法を研究されよ。商賣人以外の人にも非常に好參考。
◇大學を出て薪炭商を……岡本新炭店主 岡本龜吉
◇中產階級を目指す洋品店……信盛堂主 中島常三郎
◇寶來パンの今日まで……寶來パン店主 柴山久喜
◇質屋の小僧から時計店主……佐野正主 大矢芳之助
◇大衆食堂經營七ケ年……須田町食堂主 加藤清二郎
◇學生街の帽子店經營……トラ屋帽子店主 八橋康平
◇安月給取から百貨店主へ……三笠屋社長 蜂谷經一
◇倒れかけた店を繁昌させる……魚卵店主 廣江伊三郎
◇石炭擔ぎから今日をなす迄……豆腐屋 小林松次郎
◇素人から評判の果物店……物店主 高須宇平
◇銀座の繁昌玩具店……大黑屋店主 新井卯三郎
◇日本最初のプレイガイド……プレイガイド店主
密偵王マヅールを發く……マックス・ウイルド
歐洲大戰の一面には斯の如く物凄い活躍が行はれてゐた！本誌の手記は前代未聞の怪事實を暴露した
▲財界人素描 天下無二の忠臣……石山賢吉（國際論話）
▲松平スネールとおけいさん
▲蕃地の爆彈投下（實話）……一等飛行士 野口昂
▲この姉この妹物語（姉妹揃つて人氣者の評判記）
社會実話
◇兇惡囚の情熱……少年審判官 石黑信彥
◇不良少年を語る……多摩少年院長 太田秀穗
◇ルンペンと共に暮して……聖勞院主 金田日出男
◇女學生が誘惑に陷る迄（實話手記）……瀧田ひさ
◇私はかうして不良になった（懺悔手記）……青木久一郎
（部會を蝕む不良少年少女の横行、指導者の警告と墮落者の告白は父兄方の見逃し得ぬ好參考）
ジョンソン孃の―橫顏
英日飛行に新記錄を作つた「空の女王」アミー孃の壯快な實話
◇現代放語……法學博士 下村海南
◇時の人（宮城裁判長・宮川美子）
◇好きなスポーツ（四十二名士）
◇新聞界今昔物語……久木水府樓
◇街頭經濟採集……阪本牙城
■就職戰術……佐々木邦
（痛快な小說　愉快な職業の妙味！）
■眼鏡……上司小劍
（圓熟の筆に寂味の心境、短篇の傑作。）
■動搖時代……加能作次郎
（大の如き筆で描いた最近の大名篇）
■江戸から倫敦へ……白井喬二
…何と云ふ雄大な構想！連續の妙趣！句々息も吐かせぬ奇想天外の大長篇捕物奇談。
別册附錄
スポーツの常識
運動の事なら何でも判る！萬人必携の寶典!!
スポーツは現代人にとって重要なる常識となつたこれを知らぬは恥である
各種目それぞれ權威者執筆……
野球……六大學リーグ最高委員 太田四州
ア式蹴球……前日本蹴球協會理事 山田午郎
トラック……前早大陸上競技主將 縄田尚門
バレー……報知新聞記者 寺田瑛
フィールド混成競技……三段跳世界選手權保持者 織田幹雄
ゴルフ……朝日新聞運動部次長 植村陸郎
ホッケー……報知新聞記者 寺田瑛
水上競技……報知新聞記者 寺田瑛
拳鬪……日本拳鬪俱樂部會長 渡邊勇次郎
スキー……全日本スキー聯盟理事 小川勝次
庭球……日本庭球協會幹事 福田雅之助
スケート……大日本スケート競技聯盟理事 河久保子朗
ラグビー……前立教ラグビー主將 加納克亮
バスケット……報知新聞記者 寺田瑛
これを讀めば誰でも通になれる！見逃し難きファンの虎の巻

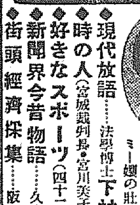
◇特價六十錢　大日本雄辯會講談社　東京本郷（振替東京三九〇三）（送料五厘）　◇全國書店にあり

慶尚南道

保税工場と釜山の立場
木材商組合から近く聲明書發表

釜山の木材商組合は昨今釜山府內間題化して掲載されつゝある木材保税工場廢止運動の成行きに對し種々の點からして難點につとめ研究調査研究に就いて釜山側の立場を明かにする聲明書を發表するはずであるが大體において廢止運動に左の如き觀測を下してゐる（釜山）

◇釜山における木材消費量は一ヶ年二〇〇萬石の消費量に達しこの內釜山にて取扱ふ鴨綠江材紅松は僅か一六萬石であつて消費範圍は大田以南の京釜沿線の範圍を出でず、これを鴨綠江材の範圍がある、釜山において鴨綠江材を消化するには運賃その他の關係より北洋材に比して保税工場にて引合はず勢ひ價格低廉にて無關稅の沿海州材を輸入するを得策とする狀態であつて鮮內における保税木材工場は元山一個所の工場にすぎない有樣であるから北洋材の輸入があつてもその實際的勢力は未だ鴨綠江材の大勢に影響を與へる程ではない尚ほ營業者政府が沿海州材のダンピングを試みる說が流布されてゐるが果してどれだけの關係を有するか疑問であるから釜山における木材保税工場を廢止することは早計である、といふことに意見が一致すると共に濟獨木材聯組合長が總督府に陳情した模樣であるが前用側は大手筋の三菱が巨資を投じて沿海州材の買占を敢行しつゝある事實と關聯して或は朝鮮の木材界に一波瀾を描くことになるのではないかと憂られてゐる（釜山）

鎭海學校組合決算會

鎭海學校組合昭和五年度決算會を二十日午前十時から組合事務所樓上會議室に開催、出席議員鎭野、山崎、駒井、植村、大西、松本、瀬五郎丸、樋口、各議員九名出席（二名缺席）石田管理者代理西原書記附議決經過說明三議員の質問に答あり後議員一致を以て承認した

昭和五年度鎭海學校組合歲入出決算
決算額 一金四二、六九四、二三錢
歲出部
▲歲出 一金六七、一八五、六八
決算額 一金七、八八八、九八
歲計部 合計金七三、〇七四、六六

決算會に引續き協議會を開き鎭海新設道路所移轉と同時に學校組合事務所も移轉する事には各議員異議なき事に一致し午後三時半散會した（鎭海）

弟を助けんとして溺死

慶南釜山府外西面田浦里谷町居住元京城日報販賣店主肩田留吉氏息正夫君（一七）は弟の寛君（一〇）と二十一日午後二時ごろ釜山鎭三間島平の鐵橋下において友人二三名と水泳練習中弟寛君が溺れんとするのを救助しようとしたが兄正夫君も諸共に姿を沒したので友人は直ちにそれ六町ばかりを距たる肩田氏宅に急を報じたので店員や附近の者など多數現場にかけつけたが遂に兩名の姿が見えず勝間住者總動員し附近小學校生水泳隊はじめ隣員一同顏色を帶びて搜索に努めたけれども容易に發見されず漸く午後六時頃に兄正夫君のみ淵後現場において死體となつて引揚げられたが弟寛君の死體は夕闇迫る頃なほ發見されず或は下流に押流されたのではないかといはれてゐる（釜山）

方魚津に鯖群來る
活氣を呈す

天候不良と共に大不漁をつゞけてゐた慶南漁界は二十日夜になつて方魚津を中心に鯖の回游群が襲來し市場網漁にて平均一隻一萬尾內外の大漁にて活氣を呈したが價格は一尾平均一錢五厘の相場で豐漁の際には水揚高が夥しい（釜山）

米檢支所設置要望

慶南蔚山郡彦陽へ米穀檢査支所を設置することは數年前よりの要望であつたが廿一日正午彦陽面長金鍾煥、斗東面長安相宣、三南面長孫錫徹各氏のほか面協議員成東極、金鍾宜兩氏も面民を代表して道廳に竹內產業課長と會見し慶南各郡の產米集散地にあたる彦陽に米檢支所を設置することの緊要なることを陳情し當局の考慮を要望する所があつた（釜山）

工業俱樂部設立

釜山工業所の有志が中心となつてかねて設立の準備をすゝめてゐた釜山工業俱樂部の組織はその後同業者の贊成もあつて廿二日午後七時より五十名の有志が商議所に會合し具體的會規その他の實行方法を打合はせることになつた（釜山）

靴下工罷業

釜山大廳町三丁目の宮田商會では廿日朝靴下製造工場に働く男工四名を突然解雇した處これに同情した十七名の男女工は工賃に復職を要求し罷業を開始したので目下釜山署にて事情取調中（釜山）

慶尚北道

鄕校財産を第二部に繰入る
理想論としてはよいが◇―實現は困難

大邱府第二部特別經濟は現在二十萬八千圓の起債あり各種施設もおくれ勝であるにも拘らず入學志願者の增加から更に一校增設の必要に迫られてゐるが容易に實現しそうにないが最近これと關連して鄕校財産を全部第二部特別經濟に繰り入れたらとの說が有力である

大邱の鄕校財産は現在畓二十九萬四千二百九十四坪畓三千五百九十三坪田三萬二千二百七十六坪ありほかに公用土地二千坪を有し小作料その他で每年一萬圓以上の收入がありこれが第二部特別經濟に繰り入れると優に六學級程度の普通學校が一校出來るといふのである然も今後有力な財源となる上に昨年まで每年五千圓づゝをこれに寄附して來ており今後とも相當額を補助せねばならぬといふ說が頗る有力である

これについて府では理想論としては結構であるが問題が大邱のみでなく全般的でありそれに儒林側は相當古い歷史もあることゝて實現は困難と見てゐる（大邱）

小羽鰮豐漁
鰮肥製造業者が鰮干製造に早變り

慶北東海岸沿線沿岸の大羽鰮は昨今不漁で鰮肥製造業者もアベコベに油を搾られてゐるが一方小羽鰮は近年にない豐漁で鰮肥製造業者は鰮干製造業に早變りしてゐるがこの製造が當分つゞけば鰮肥製造の缺損が多少埋合せがつくだらうと見られてゐる（大邱）

鯖廿萬尾捕獲

慶北迎日郡面西海面大参洞地先の釜山尊惟氏經營大敷網漁場では鯖の大群押寄せ

底曳網解禁方陳情

慶北沿海北道沿岸に操業する機船底曳網漁業は六月十六日より九月十五日までは操業を禁止せられてゐるが斯くては頗る不便といふので九月一日から操業する樣解禁方を陳情中であつたがいよ〳〵漁業期も接近したので慶北水產會長中谷竹三郎氏及び營業者代表として伊部與一の兩氏は二十一日浦項出發本府水產課へ陳情のため出頭した（浦項）

原告の請求棄却

大邱八重町顯納無盡株式會社監查役福山武、穩八郎治兩氏が社長保坂秀八、取締役伊佐見治、丸山榮代二、木村庄三郎・中原勝一の五氏を相手取り、就任當時定款に違反し小野田清作外三名に貸した金額の內一萬一千六百六十二圓十四錢の未回收金によりそれだけ會社に損害をあたへたものであるからとの理由で大邱地方法院に損害賠償請求訴訟を起したが廿日公判開廷小山裁判長左の如く原告兩人の請求棄却の判決があつた（大邱）

（主文）原告の請求はこれを棄却す（理由略）

漁業講習會

朝鮮水產會主催の慶北管內漁業組合理事者に對する改正漁業組合關係法規並に事務講習會は本府水產課上山技手を招聘し二十日より四日間浦項公立小學校講堂において開講中である（浦項）

刑務所に擴聲電話

大邱刑務所では教誨補助用擴聲電話設備をなすことになり擴聲器中でマイクロフオンは附上廳務所長室に設け十六ヶ所の工場、作業場、教誨場等に擴聲器を備へつけ談話、講習、ニユースなどを發送する外、災害時に突發事故により一地方に多大の損害のあつた場合その內容を知らしめる外名士の來邱した場合など談話を乞ふことになつてゐる、これが實現すれば全鮮のトツプを切る譯である（大邱）

廿六萬圓の煙草に黴がつく
倉庫を開けてビツクリ　雨に祟られた專賣局

七日以來降りつゞいた雨で被害を蒙つたものは農作物は勿論各種商品の腐敗も可成りな額に上つてゐるが大邱專賣支局では過般の霖雨による倉庫浸水もありかたがた七日以來降雨續きであつたゝめ掃除も出來なかつたので數日前現今倉庫に保管してゐる煙草を整理すべく出した處意外にも沈澱葉煙二千五百貫、價格二十六萬二千九百圓に全部黴が生へそのまゝ販賣不能となつてゐるのを發見目下解裝して乾燥してゐるが結局損害は廿六萬圓を預むであらうといはれてゐる（大邱）

九龍浦の殺人事件

道保安課への報告によると、去る十七日夜十一時頃慶北の漁港九龍浦に殺人事件があつた被害者は九龍浦鮮海漁業會社船員朴德祚（二七）で同夜同地料理店九龍館で酒を飮み中これも客見客の加害者崔日鳳（二七）李建中（二）外一名の三名と言葉の行違ひから口論となり立廻りの結果朴を蹴上げられ朴は死亡したもので加害者三名は逃走してゐたが十八日朝に至り目撃者の密告によつて崔日鳳を逮捕しつゞいて二名も逮捕し殺人罪として浦項署で取調べ中（大邱）

新羅藝術品
商品陳列所に陳列

慶北道では新羅藝術の紹介とこれが觀光客吸引策として大邱商品陳列所階上の一室を新羅藝術品陳列室とし嚮に故元山府尹木村靜雄氏が慶州郡守當時蒐集した天王寺、皇龍寺、芬皇寺、四天王寺、國寧寺、佛國寺、月城寺等の有名な寺の碑、瓦等約百點を陳列するが道では此結果如何に依ては府內の蒐集家に依賴して所有品を陳列し博物館設置の前程ともなす意向である

自動車顚覆
運轉手危篤

二十日夜十時頃夕涼み客で一杯の大邱新川橋際で自動車の顚落事件があつた＝慶南陝川李源容所有貨物自動車慶南七二五號を大邱新町金德用（二〇）が運轉し鱶魚二千五百斤と荷主大邱府外內塘洞李啓鎬（二七）を乘せ浦項から大邱への途中前記の場所で夕涼客を避けやうとした機みに高さ約十二尺の川原に顚落金德用は生命危篤李啓鎬は奇蹟的にカスリ傷も負はなかつた（大邱）

慶北雜組

◇慶北の秋蠶掃立は尚州、醴泉を皮切りに十九日から初り二十五日頃を最終時として本月中に終る見込みで今秋の掃立は七萬枚の豫想で既に六萬枚は配給濟みであと一萬枚もこゝ二三日中に配給を終る見込みで昨秋の六萬枚に比し一萬枚の增加豫想である

◇朝鮮消防協會の服裝統一により慶北支部でも近く之を一定することになつたが今後使用するものは從來通り小倉地であるが襟章に慶北の二字を入れズボンの下をボタンで止めることにした

◇大邱府では第二期、第四期市街道路計畫については十二間道路と三間道路に主つた人道には街路樹木を植ゑ市街美を增すことゝなつたが、既に街路用樹として二千本のプラタナスを注文した、なほ現在大邱府內の街路樹はポプラ二百七十九プラタナス百六十四本アカシヤ百五十九本サクラ二二、イテフ一、十二本、今日までに植樹した本數は一千本を越へてゐる

◇大邱の醬油製造、卸、小賣業者は二十日大邱商工會議所に會合し醬油業組合の創立總會式をあげた組合長には賀城麒氏副組合長に荒木作次郎氏會計江崎正藏氏を決定し料金の統一、規約制定をなすことゝ近く第一回總合總會を開くことになつた

◇慶北農家經濟をうるほす慶北の家內工業は年生產額七百萬圓に達してゐる、道產業課では今後これが指導方針のもとに各地方に適した副業獎勵について考慮中であるが副業の基礎として副業獎勵計畫を樹立することになつた

咸鏡北道

節約美談　道は近きにあり
身をもつて範を示した慶源公普の尹訓導

國產の愛用、生活改善節約の聲やかましく唱導せられて居る昨今これはまた聞いただけでも心地のよい節約美談、しかもそれが多數の鮮人兒童を與つて第二の國民を養成する初等教育の重任を背負つて居る先生の事であるだけになほ更うれしい話し＝咸鏡北道では去る七月二十四日から八月十八日までの二十六日間にわたり、夏期休暇を利用して初等學校の長期講習會を鏡城で開催し、有終なる效果を收めて頗る有意義に閉會した事は既報の如くであるが、その講習會が終つていよ〳〵散會となつた十八日の夜一人の先生が八十錢木といふ袋入りの衛生割箸一束を、前ひの小使さんのところへ持つて來て『これは講習期間中私に與へられた三度々々の食事每の箸をそのまゝ殘して置いたもので奇麗なものであるから然るべく利用して下さい』と差し出したので、その小使さんも心底から感心して早速その箸束を持つて來て右の譯を話し『賞めて上げて下さい』と申出でたので、神原視學が々で取調べて見たところ、この奇篤な教員はこの講習會に參加した國境から講習員として參加した慶源公普の尹訓導であつたが、同訓導は二十三日に鏡城の宿舍に入り、その夕飯に出された辨當を食べた後その都度洗つて袋に入れて保管し講習期間中その後に渡つた箸は一本も使はず、會が終つて宿の者に返したもので、品物としては僅か八十錢位のものかも知れないけれども身をもつて兒童に範を垂るべき教員として、その節約に對する心掛けは誠に偉いものであるとして、學務當局の感心話しをそのまゝ（鏡南）

除隊兵歸鄕

前號により第十九師團では來る十月二十日除隊の兵士を二ヶ月繰上げ二十日を以て除隊することに成つた、御用船宇品丸はこれが爲め軍需品輸送をかねて十九日清津に入港し二十日午後一時半より除隊兵を收容し、直ちに拔錨南航したが、途中西湖津に立ち寄りて咸興第七十四聯隊の除隊兵をも併せ搭載し二十一日午後同港出帆一路大阪に向ふ、なほ二十日清津よりの乘船せる除隊兵員數は步兵第七十三聯隊九十名同第七十六聯隊九十五名同第七十五聯隊七十名である（清津）

清津支那領事館
當分見込なし

國民政府遞遞の清津領事として昨年六月着任し、當地名物、露國領政府時代の大建物たる元の露國領事館を借りて領事々務を執り尋來わが政府に向つて清津領事館の承認方を運動中だつた馬永發氏はその後中華民國それ自身の內訌騷ぎにより承認見込み薄となつたにあきらめたか、今回館員周耀恰氏を代理領事として殘留せしめ、馬氏は遂に清津を引きあげて本國に向つた、支那の清津領事館の設置承認は民國が全國的に統一を見るまでは先づ困難とされて居る（清津）

元寇役の記念講演會
けふ清津にて

清津有隣會では來る廿三日午後一時から豫て發表した通り、元寇役六百五十年記念大講演會を催すことと成つた、當日は役後初に記念祭典を行ひ國難の把拂ひを了し、了つて講演に入り講師としては

清津高等女學校長平春貞一郎氏▲步兵第七十六聯隊中隊長大尉金子俊治氏▲咸鏡北道視學官古橋卓四郎氏

の三氏とする、右終つて余興として福岡の名流池田旭斎女史の『北條時宗』、浪曲家松平斉洲の『元寇役』等の面白いのを演ずることゝして當日は更めて盛會であらう、なほ主催者有隣會ではこの日の聽衆全部に對し、同博士の『元寇役同顧』の一冊をパンフレツトとしたものを頒布して大に國民精神の喚起に努めることにしてゐる（清津）

公設市場繁昌記
品が良くて安い處に不景氣なし

官營の市場と、民間の市場は吐息で市中の商況いやが上にひつそり閑だが、これとは殆で反對の不景氣風吹への感謝の好いところを見せたものに清津公設市場がある七月中の賣上總計六千四百七十九圓七十八錢でこれを前月に比べると千六百二十一圓四十九錢の激增を示した中元大賣出しに特價販賣をやつた爲でもあるが、市民購買力減退の今日としては珍しい現象そこで府當局は値段が安くて品質の良いものゝ前には不景氣風は絶對に吹かないもので御座るテと鼻を蠢めかしてゐる。確に一般商人の注意すべき點であらう（清津）

羅南の大賣出し
廿四日から三日間

羅南における國產愛用獎勵の內外商品比較展覽會は廿四日から三日間道物產陳列館內で盛大に催される事は既報の如くであり、羅南邑および商工會でも大いにこれを助長すべく、宣傳標語の懸賞募集、初配串における宣傳活動等其他々考慮中であるが、更に市內商店五十餘軒はこの期間を利用して三日間を大賣出デーとして大々的販賣をする由である（羅南）

羅南小學校增築

羅南小學校增築の起債はいよ〳〵本府の許可指令到着の模樣であるが、學組事務所ではこれが下調とていよ〳〵來る廿四日右工事の公入札を行ふべく二十一日入札者に對し現場說明を行つた（羅南）

京畿道

仁川の見本市
九月廿八九兩日開催

仁川見本市協會では二十一日午後七時半から仁川商工會議所內において鮮議員會を開催見本市開催について、全鮮各道からの接待等に關し協議の結果左の如く決定した

一、來る九月廿八、九兩日間每日午前九時から午後五時まで仁川公會堂において第一回見本市を開催すること

一、道內及び府內の商人に案內狀を發し出席者に對しては宿泊料、旅費を補助する

一、廿九日午後は月尾島遊園に於て歡迎會を開催すること

なほ會期中には市內諸店舖において出席者を歡迎する意味においても大廉賣會を開催すると（仁川）

妾の自殺

仁川府宮町一九金元俊妾林金順（三）は二十一日午後二時半頃商租住所において衆人の隙を窺ひ洗濯用苛性ソーダ液を約一合飮み瀕死手當として石鹸水と鷄卵を飮ませたる後仁川府宮町、松本病院に收容手當を受けてゐるが、生命危篤である、原因は一週間程前情夫金と喧嘩して輕卒にも自殺を企てたものらしい（仁川）

安東五龍背臨時列車
九月一日から運轉

安新兩地住民の願望であり滿鐵當局としても長らくの懸案であつた安東五龍背間の臨時列車運轉はいよ〳〵九月一日から運轉することに決定した、その主眼は沿線遊覽の便利を計るものであつて列車は瓦斯動車百人乘および五十人乘で安東五龍背間一日二回安奉線沿線住民の交通も便利になると共に五龍背溫泉行きにとつては最も便利となる譯である（安東縣）

忠清北道

平年作以上
忠州の作物

忠北一帶は八月に入つて降雨多く忠北線が全通と共に郵便物の運送にも多大の支障を來してゐるが農作物のためには大なる被害なく今のところ忠州郡內は平年作より以上の收穫を豫想されてゐる（忠州）

郡面統計講習會

道主催、各郡面統計講習會は左の通り開催の筈、なほ講習會には本府より佐藤囑託出席の由（清州）

報恩　三十一日より九月二日まで三日間

沃川　九月三日より同五日まで三日間

滿洲

物騷なハルビン
治安は滅茶苦茶
馬賊の出沒頻々　遂に記錄を破る

ハルビン在留朝鮮人中の資產家朴渉昌氏が馬賊のため人質となり、拉致された地點も漸く判明したが支那官憲側で、討伐の氣配を示してゐるので朴氏の身柄はなほ容易に引取れない、朴氏と共に拉致された梁類父子も無事である、拉致した馬賊は相當の大部隊らしい、この騷ぎがなほ消えぬ中に又復東支鐵道西部線の避暑地ジヤラントンで、避暑中の哈爾賓一の富豪の息子四名が、馬賊のために人質となつた、富豪杜某は六百元を請求されてゐるので、直ちに右持參、現場に赴いた、更にハルビン市の眞中であるドルゴリヤ街居住の支那人富豪白德は、十八日四名の賊團から、三千元を埠頭區公園まで持參せよと脅迫され、これに應ぜず、支那警官に屆出たので、支那警官は、四名の賊團の襲撃を待ち伏せ、白德の往來で賊團と交戰し二名を射殺し、警官一名も瀕死の重傷を負ふた、なほ十九日傳家甸では警官に追撃された賊團が邦人藥店大和藥房に逃げ込み、警官と交戰し、賊は射殺された、最近チチハル附近でも匪賊頻りに出沒するため時々奥からチチハルに通ずる齊克鐵道の車掌および運轉手には乘客保護のためピストルを持たせてゐる、ハルビン地方の馬賊騷ぎは、一日少くとも三、四件に達してゐるので日本人方面でも最近特に注意を拂ひ、日本總領事館の警察では特に一般の自衛を望むと語つてゐる、本年に入つてから日本人が馬賊のために人質となつたもの三名、幸ひに人質料を支拂つて釋放され、この外松花江の魚つり、對岸等の遊山のために日本人で賊に脅迫されたものが可成りある、北滿の馬賊事件は正に數年來の記錄破りで、支那官憲は戰々兢々としてゐる（ハルビン）

平安北道

神宮競技豫選大會
廿日新義州で擧行

平北選手權大會を兼ねて行はれた朝鮮神宮競技出場の平北各選手の豫選大會は今年から神宮競技の第一次豫選として行ふことになりその第一次豫選を二十日新義州商業校庭で擧行し第二回は來月二日同校で擧行のことに決した（新義州）

新義州七月貿易
輸移出入二百五十萬圓

新義州稅關の調査による七月中の同港貿易額は輸出五十六萬三千餘圓輸入百九十九萬一千六百廿二圓合計二百五十五萬三千八百七十七圓で前年同月に比し輸出は六萬六千餘圓輸入は十萬餘圓の減少を見移出は三十六萬四千八百四十圓で前年同月に比し八萬八千餘圓の增加であるが移入は二十六萬二千五百二十四圓で前年同月に比し十九萬二千餘圓の減退を示した（新義州）

毆られて殺さんとす
恐しい若嫁

平北龜城郡東山面館洞里張鳳得（二三）の妻李金女（一八）は去る五日夫に毆られたことから俄かに恐ろしい企みをなし百足二疋を捕へ、それを飯の中に入れて夫に勸め殺害せんとしたが果さずその夜は急に腹痛を催し大騷ぎをしたといふので果して百足のために腹痛を起したかどうか道衛生課では保安課の依賴により研究してゐたが一旦煮沸したものは無害であると判つたが前記李は引つゞき龜城署の取調べを受けてゐる（新義州）

虎、子供を攫ふ

平北江界郡高山面延下洞々長崔成渭は去る十三日正午ごろ妻とともに附近の畑の草とりをしてゐたところ傍に遊ばせておいた長男某（八）が突如現はれた大虎に首筋を咬へられたまゝいづれかに逃げ出したので附近のもの二十名ばかりを集めて山中一帶を搜査したが虎の姿は見當らず子供の死體のみ發見されたなほ本月二日同面延上洞崔李田端長男栄が行方不明となつたのも虎の餌になつたのであらうと見られてゐる（新義州）

鴨綠江減水

國境一帶の雨は二十日漸くやみ快晴を見るに至つたが十九日夜の降雨で上流各地に二、三山崩れを見たところがありいづれも人畜に死傷なきも交通杜絕の止むなきに至つたが數日前來增水しつゝあつた鴨綠江その他の河川は漸次減水し奥地の自動車不通箇所もぼつ〳〵復舊しつゝあれば二、三日中には各線とも全通を見る筈であらう（新義州）

慈城郵便局新築

慈城郵便局の廳舍は朝鮮建の極めて古い建物であり、かつ狹隘甚だしいので今回遞信局では洋式平家建本館四十餘坪の廳舍を新築することになり、十一月中旬までに竣功の豫定である

署長會議

平安北道の警察署長會議は九月中旬府尹郡守會議に引つゞき道廳會議室で開催することに決定した（新義州）

全羅南道

濟州島の被害最も甚し
十八日の暴風雨

十八日の暴風雨にて全南中尤も被害甚だしきは濟州島で濟州島內警察武揚及び中面事務所西歸浦邸の報告によれば島外三十七隻漁船半壞五百八十九隻沈沒破船一隻漁船八隻死者二名行方不明三十二名又高興郡蓬萊面外羅老島では四戶倒潰 [illegible]

漁船四十隻行方不明

十八日暴風雨で全羅南道大台里島の附近にコブ漁業中の漁船四十餘隻行方不明となつた模樣で目下警備船で光州州兩調査中

行方不明三十隻死者十五名行方不明八十名である（光州）

道廳軍優勝
光州の軟式野球戰

光州日報主催で軟式野球大會決勝戰は二十日午後四時から小學校々庭において湖友俱樂部と全道廳軍との對戰定刻前に觀衆は既に堵を埋めた兩軍死力を盡して白熱戰を演じたが僅に二點の差で本年度の優勝旗は全道廳軍の獲る所となり野球後援會寄附の優勝カツプその他の副賞品も夫々授與された

道廳	1	0	0	3	0	0	0	1	A	5
湖友	0	0	0	0	2	0	0	0	0	2

無等山に虎が出る
避暑の米人から報告

十九日夜無等山頂に虎が出たと同頂上に避暑せる米國人より光州署に屆出て來たので同署では直ちに三島保安主任吳巡査、池波巡査の三名をして實地調査をなさしむべく二十日早朝無等山に派遣したが若し事實ならば射手六名を選拔し二十數名の團體を組織して虎狩をなす由（光州）

職業科講習會

[illegible]は職業科の徹底を期する爲め各學校長に對し本年五月以降光州師範學校において職業科講習會を開催したが今回更にその第四回講習會開會式を二十日午前九時より擧行した今回は岩村視學官その他二三の視學も作業服を着けて會員と行動を共にするとのことである會員は道內初等學校長五十八名である（光州）

咸鏡南道

咸興でも電氣公營
四府會議員が本府に陳情す

林良作、篠崎新、渡邊利一、蔡斗錫の四咸興府會議員は二十一日朝入城し、咸興の電氣事業を公營にすることおよび咸興市內道路下水改修費は現在三十七萬圓しかないが甚だしく不足であるから國庫から補助されたきことの二項目を總督府に陳情した。なほ一行は廿一日夜行で歸鄕の豫定である

咸興羅市場設置申請

咸興府內には從來『セリ』市場がなくて非常に不便を感じたが本春年度更新府會で決議の結果本府に對し目下その設置の認可申請中であるがこれに要する資金に就いては府當局にて種々と考究の上一萬圓の起債をなし年六分五厘で殖銀から十三ヶ年々賦償還にて借入るべく立案し十八日起債認可方を申請した。なほ借入金一萬圓は殖銀より借入れ各産地の金融業者に對し年一割にて貸付し十三年間に完納する計畫であり市場および經營者に就ては目下府において詮衡中である。

興南映畫館開館

今年五月來興南西松組の手でその工を急ぎつゝあつた興南映畫館は十八日落成を見、その筋の檢査も濟み廿日約二千名を招待盛大に開館式を擧げた同館は江崎富藏氏の經營で興南天機里に鐵筋、コンクリート、外部仕上はモルタル、スタツコ仕上の近代式建物で、階上座席と椅子席階下は椅子席で定員約八百名を樂に收容することができる內部の色彩、音響の調節等に意を用ひ、オーケストラ、スタンド電氣裝置、特に衛生設備等は全部水洗式で心地よく、外觀內容共に全鮮一の折紙付の讃美を盛したものである開館當夜の出し物は映畫松竹の特作品上山草人主演の『要よ人形と共にあれ』その他咸興本券の鄭政の三番叟『月花の手踊り』出演あり立錐の余地なき盛況であつた（興南）

驅逐艦西湖津入港

第廿八驅逐艦『よもぎ』『たで』の二隻は廿日西湖津入港に際の水兵は朝鮮窒素肥料會社竹內分會長の案內で朝窒工場を視察午後は社員クラブに將校約廿名を招待咸興郡守咸興警察署長その他もてなしの小宴を張りなほ興南青訓員は兩艦を訪問した廿一日午後北行拔錨した（興南）

平安南道

煉炭の安價提供
噸當り十五六圓見當

平壤府產業調查會第九部（燃料）會では廿一日午後一時から府應接室において七月三日の決議に基づく調査報告を行つたがこれによれば府民への煉炭安價提供のため煉炭依託製造および販賣は

一、府營は立地上不可能である

二、平壤煉炭會社及大同煉炭は引き請け可能で見積書を出してゐる

三、煉炭用ピツチは噸十八圓位で得らる

見込みであり一口出資五圓、一萬口の組合員組織とし第一回拂込金を一圓とし組合事務所を府廳內に置き組合員への煉炭供給は指定價に依らしむることゝせば噸當り十五六圓位で供給可能の見込みであると（平壤）

合財袋

◇…平壤醬油組合では九月一日より事業を開始すべく廿日から南門町島根商會跡に同組合營業所で事務を開始し廿一日には同營業所使用配達人の採用試驗を行つた廿四日午後一時から同所において同組合役員と府內各釀造業者との同醬油組合府內特約店指定に關する相談會を開くことゝなつた

◇…平壤府では來る廿六、七日頃府會を開會し平壤府多年の懸案を有する府物米收金問題を附議の筈であるが府當局ではその內半額に未收金四萬一千餘圓の內半額を徵收し、更に殘額の徵收方法を講ぜんと努力してゐる

◇…九月一日の東京大震災記念日にあたり平安南道では『酒無デー』を勵行することゝなり道當局では目下五千枚のビラを道內に撒布すべき計畫を進めてゐる

◇…平壤府內の支那人は廿日にも十八名歸國した彼等は萬寶山事件から心配し出したものらしく平壤署では萬一の事なきやう警戒を續けてゐる

◇…平安南道の各學校では廿一日から一齊に第二學期の授業を開始した

◇…廿日午後十一時五十分平壤驛着列車が力浦、大同江驛間の箕林洞附近に差しかゝつた際、年齡廿四、五才位の朝鮮人青年が同列車を目がけて飛び込み無殘の死を遂げた氏名其の他不詳

忠清南道

大田邑會議
廿一日開催

大田邑會は廿一日午前九時邑事務所に開催出席者末吉、南部、野木、金東洙、金鎭夏、吉田、金大英、山川、須々木、青柳、本司、伊藤の十二議員第一號議案『昭和六年度豫算追加』は大田公立青年訓練所に對する經常補助金五百五十圓で直に原案可決、第二號議案『大田邑規則制定』の件は左記の通り極めて內容複雜に亘るを以て五日間熟議研究をなす事とし廿七日午後一時より再會續會する事に決し更に第三號議案『昭和五年度歲入出決算承認』の件は出納檢查委員の報告に基づき

▼歲入十四萬三千百七十二圓三十六錢（經常部四萬三、八二八、〇九臨時部九九、三四三、一七）

▼歲出十四萬三千八圓七十七錢（經常部四四、〇九八、三三臨時部九九、〇〇〇、四六）

▼差引三千八百六十二圓四十九錢は次年度繰越す事に可決承認正午散會せるが規則目錄は左の通り（大田）

一、大田邑規則
二、大田邑會議員及名譽職吏員費用辨償規則
三、大田邑吏員給料規則
四、大田邑基本財產設置及管理規則
五、大田邑手數料規則
六、大田邑屠場使用規則
七、大田邑墓地使用規則
八、大田邑火葬場使用規則
九、大田邑臨時職員給與規則
十、大田邑上水道工事施行規則

黃海道

南川から

◇本社後援にかゝる奉天東京間二千哩走破の日大生命國際選手は二十日午前六時過ぎ沙里院出發後新幕よりは林驛長外三名の選手が同行し午後四時四十分南川に着いたが同驛は全くの寒村で充分な休養も出來ない關係から支局一行を以て特に國際選手を勸めて更に二里餘を突破し南川に一泊することになつた

◇所で物開驛からは驟雨者がないので食根選手を先發せしめ足を痛めてゐる國際選手は記者が勝負役を承り陣羅毛に綱つて大にマラソン氣分を發揮した途は好かつたが足を痛めてゐるとはいへ選手は選手汗ダクのハア〳〵もの口の惡い田渡君記者を見るや、あのラノ〳〵腰をレンズに入れないのは終生の損事だ……と

◇大渡旅館では選手を中央に金郡守、上村庶務主任、鳥尾普校長、津谷郵便所長、田渡登記所長、醫公醫、及記者側といふ顏觸れで歡迎宴を開いたが郡守の挨拶に次いで國際選手元氣を回復して吾生らしい純直な答辭を述べたのは頗る愛嬌であつた

◇二十一日は午前六時過ぎ起床した國際選手は昨夜のビール責めに又々胃腸を毀し腹痛の模樣であつたが淑公醫の臨時加減で即座に效を奏し七時二十分折柄ツボ降る雨中を官民有志および學生一同の見送りで意氣揚々にスタートを切り南下したが各地共この壯舉に對し頗る援助されたことは誠に感謝に堪へない謹んで御禮申す

地方人事

▲山野秀一氏（釜山實業家）二十日夜釜山發內地へ
▲鷹田楢楨氏（辯護士）二十一日朝釜山歸來
▲和田宇縫少佐（新任平壤飛行隊附）二十一日朝釜山通過北行
▲山中義太郎氏（新任羅南七六聯隊附）同上
▲矢野棟一氏（滿銀本店勤務）廿三日特急列車にて大田邑赴任
▲佐々木久松氏（平北本店勤務）廿六日特急列車にて大田發
▲高松道太郎氏（江華金融組合理事）夫人同伴滿城山十九日同江華邑
▲李源謙氏（江華郡守）供姓等方面出張十九日入邑

専賣特許 高速度滋養料

この大人氣！何故？

どりこのは今や素晴しい大盛況です！工場も發送部もまるで戰場の樣、刻一刻注文殺到の有樣、どこ迄賣れるか見當つかず、工場は擴張又擴張に追はれて居ます。皆樣の御歡迎が斯の如く絶大なのは、即ちどりこのが如何に美味しい飲みものであり、如何に効力偉大な滋養料であるかを物語るわけであります。

夏の飲料として美味滋養共に滿点！

◇とても美味しい―一杯飲めば忽ち氣分が爽かになる！
◇豊富な滋養―夏まけせず、元氣潑溂となり、血色好くなる！
◇素晴しい効果―消化を助け、食慾增進、體力メキメキ增進！

主成分＝葡萄糖・果糖・アミノ酸＝

工試第一〇八五五號
報告書
依頼者 高橋孝太郎
一品名 どりこの
右當所ニ提出シタルモノニ付成分量分析ノ成績左ノ如シ

	百分中
葡萄糖	二二・五四
果糖	二一・四六
蔗糖	一・四五
灰分	〇・一一
水素イオン濃度	PH 三・五

昭和十六年四月十日
東京工業試驗所
工業試驗所技手 中村
東京工業試驗所長工學博士 小寺房治

▲上圖は、權威ある國立東京工業試驗所の分析表です。

上圖によつて見る如く、「どりこの」一瓶中の葡萄糖、果糖は六三、八％でありまして若し有效成分だけに就いて葡萄糖、果糖の含有量を見る時は實に九七、七七％といふ高率を示し、殆んど全部が葡萄糖、果糖と云つてよい位であります。

尚表中水素イオン濃度PH三、五とあるはアミノ酸の含有程度を表したもので、この度合は、アミノ酸が消化作用を助ける點に於て、あまり濃厚ならず、稀薄ならず最も適當の度合であるといふ事になるのであります。

醫學博士 高橋孝太郎先生發明

日常生活の必需品！

どりこのは銃後家庭に一日もなくてはならぬものです！
盛夏の毎日を愉快にする美味と滋養の働き！

朝夕の一杯―仕事の能率をあげ
食後の一杯―消化を助け、病氣の恢復を促す
事務の疲れ、運動の疲れ、精神の疲れによく
其の他 結核症の人、胃腸病の人、消化不良の人、離乳兒、産前産後の人、子供の菓子代用、來客の接待等にとても調法！

暑中見舞に、病氣見舞に
其他夏期贈答品に大歡迎

どりこの應用
夏の飲み物作り方
どりこのは普通に水に薄めて飲むばかりでなく、色々の飲み物や菓子に應用されます
どりこのアイス、どりこの白玉、どりこの葡萄酒、どりこのレモンアイス、どりこのアイスコーヒー等々
其外色々の作り方をくわしく書いた
小冊子を無代進呈します
發賣元へハガキで御申越下さい

どりこの

定價 一瓶 一圓三十錢

發賣元 東京 大日本雄辯會講談社 代理部

全國信用ある藥店食料品店にあり

D―81

祝第八回全鮮野球爭霸戰

京城府長谷川町九一
盛文堂
電話本局四二六番

釜山府富民町一ノ三三
土木請負業
丸岡半八
電話一六八八番

最も優秀無比にして價格低廉なる事斷然他の追從を許さざるもの切に御愛用賜はらん事を
野球用品 庭球用品
競技用品 排籠球品
陸球用品 卓球用品
運動服裝 運動用品 一式
カタログ進呈す

京城府南大門通三丁目一〇六番地
京城運動具商會
電話本局一〇一四番・振替京城一〇六八一番

京城府南米倉町一三
辻本商店
電話本局七五・六四一・三七五八番

朝鮮電氣興業株式會社
平壤府船橋里

大日本製糖株式會社
朝鮮支店
平壤府船橋里

西洋料理
京城府明治町二丁目
カフエー丸ビル
電話本局一八九六番

遞信有志

最新發賣
綜合式謄寫版……の聲望……益々大なり、

聲望の價値
印刷の＝鮮明・迅速
印刷の＝勞力極小
大版小版の＝自由印刷
印刷位置の＝調節自由
而も價格は＝可證販賣

京城府南大門通二丁目
堀井謄寫堂
京城出張所
電話本局四〇二番
振替京城一〇五八番
本店 東京・上海・濱江・清津

京城府若草町通り
看板
伊豆天壽堂
電話本局一三八八番

京城府黄金町二丁目
東京建物會社
京城支店
電話本局一三八一・一六八一番

京城府竹添町二丁目九九
三木合資會社
電話光化門二〇六〇・五九七番

京城本町二丁目
花月
電話本局五七・三三〇番

運動具雜貨
諸岡商會
京城府明治町二
電話本局三六六八番

京城府本町一丁目
三好野本店
電話本局二六五三番

優勝の榮冠は
全世界に於ける精藥の覇者千古不滅の靈藥たる朝鮮總督府專賣局製造の人蔘エキス
總督府 官製人蔘エキス 蔘精
蔘精
常用者に歸す
京城本町二丁目
元賣捌所
貫生堂
電話本局一三八番

山十製糸株式會社
平壤製糸所
平壤府平川里

京城府本町一丁目
越田電氣商會
電話本局一四三〇番

町田新聞舖
郁文堂
京城府明治町二
電話本局一七五

タクシーと遊覽バス
鮮銀横
京城タクシー
電話本局一〇四〇・二七四四番

京城府旭町一
千代本
電話本局一一三五・二七七九番

スポーツマンと腕時計

運動家はキツト正確なる
時計の所有者である!!
正確な時計は村木にて御買求めの程を
出場選手諸君の健鬪を祈る
標準時計 村木時計店
京城府本町二丁目
電話本局四七一・四七二

京城府光熙町二丁目
堀田鐵工所
所主 增井治郎吉
電話本局一五七八番

社團法人 京城放送局
理事長 保阪久松

いよいよけふから―
全鮮爭霸の幕開く
劈頭の遞信對府廳の試合から
興味津々の組合せ

運命の賽は投ぜられた―新秋の龍山鐵道原頭に展開される野球の大絵卷―わが社主催第八回全鮮爭霸戰は今や將に火蓋を切らんとする。嵐の前の靜寂さとは今のことをいふか。全鮮百萬のファンは、たゞ鳴を鎭めて血戰を待つばかりである。組合せが發表されるや興味はいよいよ湧き、種々な豫想の渦を卷いてゐるが、彼らにそれぞれ味方の勝利を祈るのみ、球神といへども容易に豫斷を許されない好取組である―果して何れに凱歌があがるか興味は深い

遞信對府廳

先づトップは大會にふさはしい大取組となつた。選手權保持者大鵬遞信局に中央代表京城府廳、遞信は再び霸權を確保すると意氣し、新進京城府廳軍は遞信を鈍せばすでに優勝したのと同然と思つてこの一戰に總ての力をあげて邁進すべく小野原投手以下決死の腕を撫めてゐる。府廳戰の興味は獨り上にもそゝられる

大邱對釜山

次いで行はれる慶南北の鉢合せ、大邱と釜山はいつも戰運なるか殆んど各大會に顏を合はせてゐる。雙方の戰蹟はすでに互角だ。たゞその日のコンディション如何によつて勝運は決せられる、優秀なるピッチングスタッフを有する釜山に對する猛打を誇る大邱は地方花形同志のよきゲームであらねばならない

裡里對新義州

最後の湖南の盟主オール裡里、國境の雄オール新義州は互に不戰一勝の籤運に惠まれたもの同士、殊にオール裡里は、本大會にはじめての出場チームだけにその力倆が未知數だが、老巧オール全州を破つた腕前は侮り難い、新義州は前々回の大會以來準決勝、決勝まで闘ひ續つたスターチーム、新顏の裡里は、二十二日の練習で鮮やかなプレーをみせてゐる所から察するに、睨捉面白いゲームを見せるであらう

× ×

かくて三種三樣異つた興味を包く第一日のゲームはそこに大會特有の熱氣と緊とをはらみ、波瀾萬丈の大試合を展開するであらう

續々來城した各地のチーム

各地代表チームは二十一日から二十二日にかけてそれぞれ監督、本社支局長附添のもとに續々入城し所定の宿舍に陣取つて最後の錬磨を練つてゐるが、二十二日は大會場たる京城運動場において釜山鐵道、オール新義州、オール裡里などの最後の練習を行つたが、何れも強打者揃ひとてよき當りをみせスタンドに陣取つた熱心なファンを喜ばしてゐた

美麗なる彫刻
見事な宇垣總督カップ

宇垣總督は、わが社爭霸戰のため、特に歴代總督の例を破つて、別項の如き二尺大のカップを授與されたので、本社はそれに美麗なる彫刻を施し優勝チームに授與するが、この大カップの出現によつて出場選手の意氣が揚り、本大會も一層精彩づけられる譯である

京電勝つ 5―3 對山口高商

慶南主催山口高商對京電の試合は廿二日午後四時廿分より京城グラウンドにて擧行、山口高商先攻、審判(球)永田(壘)大根、西村三氏

京(先)	0	0	0	0	1	1	0	1	2	5
山	0	1	1	0	0	0	1	0	0	3

◇第一回 兩軍凡退

◇第二回(京)二死後長谷我部四球に出たが、津島投併▲(山)寺田四球を利し勝城バントを一壘飛にして倒れたが淨石また四球につゞき山城の二壘越安打に勝城得點、花田はその間三進した淨石とスクヰズをやりそこね淨石を三、本間に挾殺せしめ自らも右飛に死す

◇第三回(京)橋本PⅡ中村一飛、平山三壘越テキサスに出て竹内二飛後中原右飛失に二進したが、小西三振▲(山)‖京電橋本責き中村投手‖二死後川島四球、寺井左前安打に出でダブルスチールに成功し寺田四球で滿壘、勝城四球で川島押し出されて得點

◇第四回(京)凡退▲(山)一死後花田遊前低投に一壘二進、投手捕投に三壘を得たが、内田スクヰズバントを投飛三壘に併殺さる

◇第五回(京)二死後平山左中間を拔き遙か柵に轉々とするホームランを放ち更に竹内、中原四球に出たが、小西PⅡ橋口三飛▲(山)‖京電小西退き橋口右翼、竹内左翼‖凡退

◇第六回(京)‖山口木村退き島田中堅‖熊谷遊撃左を直球で拔く安打に出で河野のバント二盗の際一壘手二壘に惡投して球が外野に轉々とする間に一壘得點同點となる▲(山)勝城の四球ありしのみ

◇第七回(京)一死後平山四球を利し竹内の一、二間安打に一壘三進したが、中原の投前に飛び出して、刺され橋口二飛に逸機す▲(山)花田三遊間安打に出で内田バントに二進、島田の遊飛を拔く安打に得點、一點をリード

◇第八回(京)熊谷二飛失に生き河野バントに二壘に封殺され長谷我部の四球、津島三遊間を拔く安打で河野得點、また同點となる▲(山)凡退

◇第九回(京)凡退▲(山)一死後花田四球に出でしも後續なく延長戰に入る

◇第十回(京)一死後河野左翼線近く二壘打し長谷我部の飛球は右翼、二壘手の間に落ちて二壘打となり河野三進、長谷我部勝利して投手牽制球にかゝり危く刺されんとしたが二壘手落球後逸して河野得點、その間三進した長谷我部津島の左飛に得點▲(山)川島投手以下を拔いて出で寺井の三振に一壘三進し寺田三振、勝城中飛に空しく結局五對三にて京電勝つ(閉戰六時三十分)

京電(先) 内原 西口 谷 町 我部 島 木村 山
9.7 竹中 小橋 勝間 長谷 會 我 島 木村 中 平
4 7 9 8 2 3 6 1 1 5

打數 得點 安打 犧打 三振 四球 失策 殘壘
38 5 7 1 0 4 5 3 0
33 3 5 1 2 3 7 3 8

山口高商 村田 島 井田 城 石城 田 田
木島 川 菅 寺 原 平 山 花 内
8 4 9 2 5 1 3 6 7

備考 試合時間二時間十分▲二壘打河野、長谷我部▲本壘打平山▲暴投中村一▲併殺京電一

淺間山今曉又復爆發

【前橋電報】淺間山は二十二日午前三時頃又々爆發し、輕井澤、長野原方面は度々の降灰で秋蠶飼育上害又へ、養蠶家は困つてゐる

すばらしい元氣

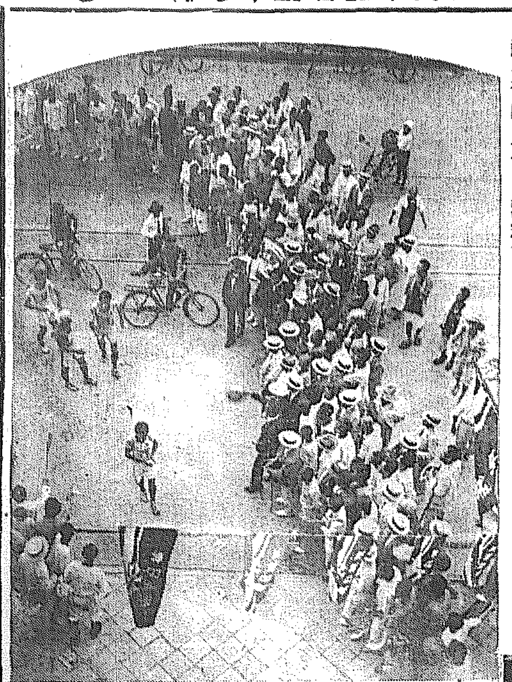

日大マラソン選手の京城入り(上)は本社前に到着(下)は本社來青閣に於ける歡迎會

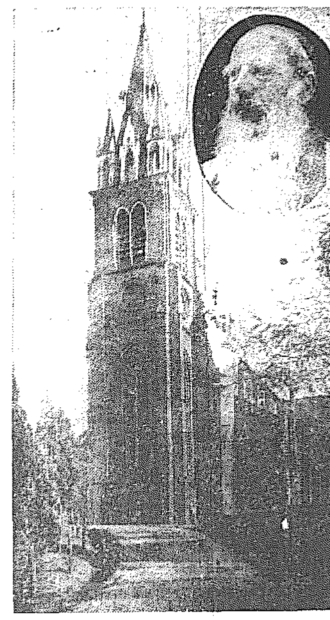

フランス教會とミユーテル現司教

舊教半島に入つて今年で滿百年
今秋ローマ法皇代理を迎へて
劃期的の宗教祭典

幾多殉教者の血にぬられた法燈を守りつゝ全世界にその教へを垂れたカトリック教(クリスト教の舊教)が半島に入つたのは西曆一八三一年の九月五日、今年の同日で丁度滿百年一世紀になる。朝鮮の首都京城を衛敵しつゝ四十四年の歷史に輝く明治町通りのフランス教會では九月廿四、五、六の三日間を期して法皇より特派された法皇代理を初め、半島はいふに及ばず、遠く滿洲内地の各地から司教は勿論信徒一萬余名の參集を請ひ、京城は勿論、半島において嘗て有の宗教祭典を行ふことになつた。

先驅者への迫害の數々
血にいろどられた朝鮮に於ける舊教史

カトリック教の朝鮮での歴史は、遠く文祿役時代に朝鮮人某(記録的に不明)が我が日本武士に伴はれて長崎に上陸、そこで洗禮をうけたのが最初でその後朝鮮の儒者仲間に入道論明論が唱ばれ儒者中の第一人者李承薰氏は數名を伴ひ支那に赴き各宗教を仔細に調査した後カトリック教を選定してこれを朝鮮に持ち來り大々的に宣傳する一方、ローマ法皇に使者を送り本部からの使徒を請ふた結果、選ばれたのがバルトロメオ・ブルキエル司教であつたが故國ローマを後に苦難を突破した同司教が京城に到着したのが百年前の一八三一年の九月廿五日であつた。迫害を押さつて朝鮮の同志と共に宣傳につとめたが思ふようにはいかなかつた相反目する各宗派は邪教としてこれを排撃した、朝鮮服を身にまとふたブルキエル司教の身邊は常にうすきみ惡いものがつきまとふた、三年後何者かの手によつてブルキエル司教は殺害せられ殉教者の列に入つた、これを契機とする朝鮮人にも絕へず迫害の魔手がのびた、到來星霜こゝにめぐつて百年現在のミユーテル司教は四代目である、その間殉教に殉じたものが司教二名、宣教師十四名といふその他の信徒を數へれば萬を優に超えて居る、そして今その信徒は全鮮に結んで信徒十萬人を超にてといふ壯んさである

未曾有の盛事百年祭
曹秉相氏語る

右につきフランス教會の現長老である京城府會議員曹秉相氏は語る 朝鮮にカトリック教が正式に名をあげて以來今年の九月廿五日で丁度一世紀目になります、教會が明治町の現場に建てられてから丁度四十一年、實に記念すべき事柄です、今回はわざわざローマ法皇から法皇代理が來鮮されこの祀すべき百年の祭典に參列されることは感激に堪へません、朝鮮としては未曾有の宗教儀式です、盛大に舉行したいと考へてゐます

遺言詐欺

二十日府內若草町四二番地天盛宗衛門藝唱眞崇氏方に、四十歳位の洋服を着た立派な紳士風の朝鮮人が訪れて來て、自分は議政府のものであるが 友人が死去したが、是非共貴方に有難い遺言がして頂きたいとの遺言があつたから議政府に來てくれと賴み、その言葉を信じたので今度は土葬をするのに道具を買ふからとて金五圓を借用して立去つた 齋藤氏が議政府に行つてみると件の男の影も見ず、また最近死んだ人もないので、テッキリ詐欺にかゝつたことが判つて本町署に屆けた――さきに相續の詐欺事件、今度は遺言詐欺といふ新手を用ひたものらしい

全鮮野球戰けふの番組

(一)午前十時 京城府廳―遞信局

(二)午後一時 全大邱―釜山鐵道

(三)午後四時半 全裡里―朝窒倶樂部

(上は一壘側、下は三壘側)

奉天、東京間の韋駄天京城入り
昨日午後六時十八分本社前に到着

我が國運動界、殊に陸上競技界の快事である奉天、東京間二千哩マラソン選手日本大學々生谷根、楊兩君は遂に昨夕劉京城に到着した。この日朝鮮體育協會選手金恩培、張寅植、丁命成、黄鍾萬ら五名と京城府社體、京畿警察部陸上競技部選手白澤、羽君は北部國際役員に引率されて京城驛を午前九時十五分出發北行し金村驛に下車、兩選手の到着

遲過 をまつ、本社からは大野記者を金村驛まで自動車で出迎へしめる、途中過日來の降雨によつて橋は流失し道路は河と化せる臨川止めだ、自動車はこの川止めを突破すること數回、遂に臨津江に入らんとする頃前方を横に流れる曲臨川は大泥濘し鐵骨コンクリートの大橋梁は流失して今更前進も後退も出來ない、臨津驛に到着した兩選手は遂に前方徒走組と聯絡を取るために急流を泳いで渡り力走して行く、この時すでに金村を通過した兩選手と前記の七選手を加へこの難コースを一路京城へと急ぐこれと聯絡氏は奉日川里で遂ひ兩選手を先頭に京畿道前記に追ひ車窓を現はしたのは午後三時四十分であつた、一行の元氣は旺盛である、これから自動車は本社旗をなびかせながら選手に從ふ 兩選手は奉天を出發してから

今日 で十三日間僅か二日間は雨にたゝられたゞけであと十一日間は日に道を選れ青熱をさけ、ある時は豪雨に七十七萬五千米を走破したとも思はれぬ元氣で徐走してゐる、選手をリードしながら走つてゐる、一行の壯擧を見んとした人々は沿道堵をなし拍手、聲援を惜しまず冷水を戸前に出してその勞をねぎらひ選手に力を添へる かゝると京城からの出迎人が熙出所で一行が獨立門外の坂に差しかゝると萬歲々々と叫び、一行が獨立門外の坂に差しかゝるとる、一行が坂に差しかゝると萬歲々々と叫ぶ聲につゝ進行する、市内に入ると道の兩側は人垣を築き拍手を送り一行のこの痛快な擧に對して感激し脱帽して迎へる中颯爽と一行は感激と歡喜の渦の中を義州通りから

京城

の大玄關南大門の中城驛前に出て南大門通を通り拔けをくゞつて太平通りに入り凱旋將軍の様に堂々と本社前ゴールに入つた時に午後六時十八分であつた

歡迎會

本社にはこの兩選手の雄姿に接せんとさしもの大廣場を埋め、本町署からはこの群衆整理に警官が急行してくる騒ぎである、一行がゴールに入るや期せずして起る萬歲の聲に兩選手はいさゝか疲勞の色もなく本社來青閣で催された兩選手歡迎會に臨んだ 牛島學務局長代理神尾學務課長、矢島體協副會長、安藤府尹代理前田内務課長、木尾校友會支部長、藤田府會議員、蜂岸體協主事、中馬越之助、宮田保諸氏は兩選手を主賓として一同着席するや松岡本社長は兩氏に對し今回の壯擧を高唱して杯を擧げ矢島朝鮮體育協會副會長木尾日大校友會支部長の歡迎の辭があり之に對し谷根選手は奉天出發以來の感想と今回の計畫に對する希望を述べて答辭とし終つて一同雜談を交へ解散した終つて兩選手は校友會役員に伴はれて朝鮮神宮へ參拜、京城着を奉告した

今朝七時一路南下

兩選手は二十二日夜はいろは旅館に泊して長途の疲勞を休め、二十三日は午前七時本社前をスタートして一路南上下の筈である

紗那へ不時着
リンデイ夫妻機

【落石廿二日午後二時半發至急電報】リンデイ機は二十二日午後二時十分ムロトン發根室へ向つた

【落石廿二日午後五時十五分發至急電報】午後二時十分ムロトン灣を發したリンデイ機は午後四時五十八分擇捉島の紗那へ不時着水した

紗那沼に不時着

【落石廿二日發電】リンデイ機不時着の場所は擇捉島紗那村の東方十八町余の紗那沼と稱する東西二十町南北廿町の沼で紗那との間によき道路あり、總て便利である、なほ紗那は三百戸足らずであるが役場郵便局學校あり擇捉第一の村である

中等校水泳

二十二日城大プールで催された京城帝大水泳部主催我社後援第三回全鮮中等學校水泳競技大會夕刊既報後の競技成績次の如しかくて午後四時四十分頃盛大に第一日を終了した

◇二百米自由型準決勝A組
一着高島(大邱中)二分三一秒七八、二着木ノ下(京師)三着上山(京中)

同 B組
一着馬越(京師)二分五一秒〇二着大田代(龍中)三着古城(京中)

四百米自由型準決勝A組一着逸見(仁商)五分五五秒八、二着牛島(京師)三着瀬川(京中)

同 B組
一着清島(龍中)六分十秒六、二着木村(京師)三着堤(京中)

◇四百米平泳準決勝A組
一着三嶋(龍中)六分五十三秒八(本大會新記録)二着若松(京師)三着池尾(京中)

同 B組
一着北澤(龍中)六分四十八秒六(本大會新記録)二着洪(二高普)三着河野(京中)

◇百米自由型準決勝A組
一着高島(大邱中)一分八秒四(本大會新記録)二着大田代(龍中)三着馬越(京師)

同 B組
一着上山(京中)一分十二秒八二着木ノ下(京師)三着野村(龍中)

◇二百米背泳豫選A組
一着内(龍中)三分十六秒二、二着矢野(京中)三着矢野(京師)

同 B組
一着清島(京中)三分九秒八、二着光宗(龍中)三着沼田(商業)

◇八百米自由型準決勝A組
一着逸見(仁商)十二分三三秒四、二着高島(龍中)三着林原(京師)

同 B組
一着瀬川(京中)十二分五十秒

アルモンド勝つ 對女高普籠球

同業朝新主催アルモンド對京城女高普のバスケットボール戰は廿二日午後五時廿五分、太平青年會コートで擧行したが、結局アルモンドが廿五對九でアルモンドの勝に歸した、メンバー並に兩軍の成績左の通り、審判笠谷、横山

女高普 岳 鶴 王 洪 RP朴 LF金 C洪 RG趙 LG申
アルモンド 村澤 木島 酒井 々 野三 佐八 廣山 佐內
前半 2 後半 7 / 11 15

滿倶12A臺北5

【大連廿二日發電】台北對滿倶第一回戰は廿二日午後四時二十分台北先攻で開始、十二A對五で滿倶大勝した、閉戰午後六時廿五分

肺病は必ず治る
全快者續出の 有田治肺劑

有田治肺劑は複合製劑に基き全世界の醫藥學界が推奬する原則的根治療法の最高權威であつて肺病肋膜炎最高の靈藥である。
一キログラム(二百六十匁)二千五百円(皇漢高貴藥)
一キログラム一千円(皇漢高貴藥)
一キログラム八百円(西洋化學藥)
一キログラム百廿円(西洋化學藥)
一キログラム百円(南洋化學藥)
一キログラム八十円(西洋化學藥)
價定 五円 十円 十五円
京城郵便局前 有田ドラッグ 全鮮專賣所
有田ドラッグ

家庭常備藥 化粧と外傷 ミシレタム

わきが 全快者續出 勅許

家庭常備驅蟲藥 蛔蟲驅除ハ身ノ爲國ノ爲 セメンヌはセメン圓
SANTONINUM P.J.N. 蛔蟲驅除 サントニン 強力原藥 日本藥局方
世界の醫藥學者及び臨床實家は最も確實な驅蟲藥として等しくサントニンを推奬してをります。古來實用の驅下藥「セメン」或は「セメン圓」は此のサントニンを配製し、本邦醫藥工場に於て製劑したるものにして、其の藥物學的效果に於て斷然他の驅蟲藥の追隨を許さゞるものであります。サントニン及びサントニン製劑は一年三十萬の本邦兒童と成人とを恐るべき蛔蟲禍から救つてをります。蛔蟲の早期驅除の爲用を授して本劑を服用すれば、恐るべき蛔蟲の諸害を免かれ、健康と精力を保加し、長壽を保つ事が出來ます。
◎全國藥店に販賣して居ります
東京大阪 三井物産株式會社藥品掛

文部省認可東京自動車學校 卒業後無料就職練習

頭痛にノーシン

醫學博士 武田正房
武田産婦人科 京城府明治町二ノ八二

公示催告決定

賣地 貸家 恩給 美人 藥劑 代診 恩給 ほね 特別案内 至急 平田旅館

利殖の福音

京日案内 店員 砂金 看護 募集

淋疾 黴毒 ぢ疾 京城明治町 塩井醫院

父儀治郎儀永々病氣の處藥石効なく本日午後三時三十分死去仕候此段生前辱知諸君に謹告仕候
追て明二十三日午後四時自宅に於て佛式執行仕候
八月二十二日 永樂町二丁目七七番地
嗣子 佐藤信
親戚 鎌田義助
中田嘉直
總代 田中

白頭山紀行（十二）

李益相

紅霞に始まつて居た天王峰絶壁の一帶が、その色が失せると周圍の斷崖も湖面も闇に包まれて了ふ。これはまだひのない夜だ。待ちこがれて居た夜が、遂に來たのだ。星が一つ二つ闇の空で瞬いて居る。その光に照されて微かに視界に入る一切が湖面だ。斷崖と峰巒がその傍で重い沈默を守つて物凄い姿で湖をのぞいてゐる。風も吹いて來ない。見ゆるものすべてが寢床に就く前の祈りを捧げてゐるのだ。

今夜は陰の十六日。滿月が眺められる。併し落ちる日の後を直ぐ追つて來る筈の月もその昇りがなかなか遲い。天池は未だ闇に占領されてゐる。漸く細つと天王峰の雲が幾らか明るくなつてゐる。日の前明とでもいはうか。併し一時間を待つても二時間經つても本尊の日は昇つて來ない。たゞ松花江落口一帶が幻燈の幕のやうに明るく見ゐるほどりだ。『山高月小』！これは新しい時候である。

◇

夜が大分更けた頃、蒼白い光で前の砂原が明るくなつた。目がその正面をいよ／＼天王峰の右、鞍部の上空に現はしたのだ。湖面は水晶のやうに澄んだ光を反射する寶鑑鏡の如き天池だ。小波一つも起つてゐない。彼岸に聳え立つた峰巒の影が湖底深く倒に照つていづれが本當の絶壁なのか解らない。ひし／＼と襲つてくる寒さに慄へ作らもこれを眺めてゐると、誠入つて居る心持は暖かいのだ。これは天池が持つた神秘的な魅力の一つであるとでもいはうか。

◇

月はやがて鞍部を過ぎて兵使峰の横にその姿を露した。もうこれで白頭絶頂の方から照す月を眺めることは出來ない。天池の外廓の峰巒の中部のみを照して通り過ぎるからだらう。天心に到る月を拜むべく待つて居るのは無謀かも知れない。が何んだか心殘りのものがある。だが一夜を天池の邊りで送るとは容易なことでない。隣唯一瞬とはいへ皎たる月光を浴び作ら天池に瞑想を投げる氣持には格別な感激がある。兎に角、雅趣あふれる天池の畔で月を迎へ得たのは愉快なことだ。聲の畔のやうにやさしい夜の天地は月光に輝くとつと美しく見ゐる。

◇

今夜こそ、言葉の通りの、本當の露營なのだ。〔…〕の夜營地には、テントも張つて居ない。午前零時まで湖畔で苅に切つた樹を焚火で暖めてゐるとねむたくなる。毛布に包んだ體を岩の上に横にして星に輝く蒼空を眺める。寂しい夜だ。

◇

起床のラッパが谷間に響き渡る午前四時。未だ暗い夜だ。二十度急角度の傾斜地を滑ち登つて、天王峰の右の鞍部に着くと、もはや旭日は樹海の彼方に昇つて居る。峽谷をかすめ行く朝霧は天池を薄くなだらかに掩ふてゐる。もう一度その慈愛に輝いた秩嶽の顔を眺めることは出來ないのだ。上の方からみおろすその威容も、再びは眼界のものではない。さらば苔髓の中に親んだ白頭の嶺よ、の感懷を深く秘めて鞍部をいそいだのは午前七時であつた（了）

＝寫眞＝（右）温泉の湧出するところ（左上）松花江に落口から六七町はなれた處にある瀑、鄕田岳塡氏これを發見し七打瀑と名づけて居る。

出田新氏の北米見聞記

松岡生

山口縣立小郡農學校長出田新氏は私の中學時代の恩師である。この程『或る農學校長の見たる米國……北米見聞記』を上梓し私にも批評を求められた。門下生として誠に光榮の至りである。私は本著を讀んで最も嬉はしく感じたことは二つある。その一は本著を通じて卅余年前恩師より受けた印象がアリ／＼と甦つたことで、その二は恩師が學者として多數未知の友人を米國に發見されたことである。

『北米見聞記』は全く著者人格の反映である。記事に些の虚飾なきは勿論、事物を異にする外國を蔑視するもなく不安をそのまゝに俯仰へ、普通の旅行記であるならば秘して語るまじと思はるゝことまでも著者は少しの衒も淨りもなく率直に告白してゐる。これがどれだけ米國のみならず國外に旅行する人々を益するかも知れない。たゞこれのみでも本著は嚴く推讃の價値が十分ある。著者がボストンからニューヨークに趣く途上、『市鼠氏の注意に從ひ車中の後方に席を占め窓際にしく坐せり』（八四頁）と書いてゐるが、この一句は私に八戸中學の一生徒として十四五歳の少年が出田先生に感じた閑じ慣かしみを甦らしめたことを特筆せざるを得ぬ。著者は斯の如く明朗で率直であるが故にその心鏡に映じた米國および米國人は全く米國および米國人の正體そのものである。リンカーン記念堂や國會ワシントンの御跡マウント・バーノンの記事の如きは明瞭なる感銘特に深い。著者の觀察は決して奇拔ではないが然し常に正しい。而して不可解のものは不可解としておくところに本著の價値がある。

私は恩師がかつて農學校教員諸別拌過に假託してその實力を示さんがために『日本植物病理學』正續三部より成る大冊を著述されたことを知つてその霸氣の壯なるに感服した。しかし不幸にして私は專門をことにするが故に恩師の植物病理學者としての學界における地位を知ることが出來なかつた。然るに今回『北米見聞記』を讀み著者がシアトルに上陸後數日にして英領コランビア大學から植物病理學の講演を依頼されたるを知つて心躍るを禁じ得なかつた。然るにたゞそれのみではない。著者がウヰスコンシン大學に行けば、英文で序説を附した氏の『日本植物病理學』は圖書館の書架に排列有數の同盟諸著と共にならべられてゐるのを見た。教授ジロンス博士は恰も青年の如く、著者を迎した。著者曰く、『現今米國においてコロネル大學と勝りにおいてのみ勝る本大學の圖書館に贈く手重に保存せらるゝを見て余が十餘年の勞苦も多大の犧牲も酬ひられたる思をなせり』と。著者はまた首都ワシントンの農務省に至れば、スウイングル博士が『日本植物病理學』二冊を持つて著者の署名を求め遂に次長ケラーマン氏に紹介して日本における權威たるを賞して止まない。その他スミス博士の如き、博士ブライアン女史の如き米國における第一流の植物病理學者の厚意として著者を迎へ、學者もまた旅行中多忙のところ九日間も止つてブライアン女史の研究を助けてゐる。學者の狭量は學識に比して甚だしいといふが、これは實に著者の學德の然らしむるところであつて門下生の驕樂を持す最を以て私もその光榮を荷んだとて敢て不合理ではあるまい。

著者が名古屋高等農林學校長として豊富なる經驗から米國農業教育を論述せる價値の大なるものあるは固より私の贅言を要せざるところである。

從來に闘せる『巳見勇夫の追想』は私をして深刻な興味を覺えさらしめた。讀んで言論を感る。（發行所東京西大久保一六九四書房定價一圓廿錢）

其の日・其の日

前田夕暮

紅鱒と炭酸水

紅鱒がりう／＼と泳いでゐる、私もまた紅鱒となつて放流するとト松の匂ひと青空の色がしみてゐる、天然炭酸水の朝の味覺だ

沈滯日本の更生

中野正剛著

訴へて讓步することのない試練であることだけには充分の理解をもちながら、定評の觀念にのみ一切の結構事實を觀、批判しようとすることの、いかに度し難いものであることか。だから『既成』といふ言葉に私は、讀みを感じ知つてしかして強いて流動の世相に、退嬰を諭想する。本書が遂げる『沈滯日本の更生』とは『既成日本の打開』である。××といふ詩篇を純ふ日本人には『……維新』といふ字を當て嵌めても同じことである。『維新』といひ、『××』といふのは轉向である、ダイヴァートすることである。資本主義内閣の擁護性、行き詰りに直面して轉向を欲しないとしても、それは決河の勢ひである。あらゆる雜誌も、欄柱も、一切はこの自然の勢ひには無力である。

◇

行き詰り日本の打開は從來屢々いふところの既成政黨政策によつて先も背行的効果的に說かれて來た。そして漸々に行き詰り深度を强化した。つまり、いはゆる『既成』であり、定型であり、鄙であり、死であるところの觀念の鬪爭さに縛ひされてゐたものでなければ、知つてしかして强いて流動の世相を無視しながら新興勢力の進流にきさうとする偶像に満ちた既成勢力の代議代行の罪といはなければならぬ。かういふ觀點から、既成政黨が果して、積的にも質的に

本書は、『生産過剩か購買力枯渇か』『資本主義と政治主義』等等の政治經濟問題に關する十五の論策と『對支國際の再組織』て5外交論叢一篇を收めた小册子である。が、著者その人はすでにソ聯邦の機密漏洩にからんで世論をひき起した人だけに、新興勢力の流動を歸向には充分の理解を有し、資本主義の内在矛盾を會得してるのであるから、政策論もいはゆる既成政黨流乃至古典的な結晶思想の持主からすれば好ましからざる議論かも知れないが、とに角一般大衆の心を捉へるものが少くない。たゞ周知の如く、著者は既成政黨に身を置いてゐる關係から、多くはその小數貴族的勢力を背景とする政黨の代辯を余儀なからしめることはもちろんである。それだけに大衆からすれば『イデオロギーを確立せよ』と叫ぶ著者に對して、余輪の謬議を信糖されるか、どうかは疑問である。著者もまたかういふ論策を口にする時、著者自身の環境に圍まれて居るであらうことは、想像するに難くはない。著者を擁する既成政黨は又、流轉に變轉する著者を無策も絶大である大衆の要求の、極めて微々なものにだけでも添ふことが出來るであらうかについては、まづもつてわれ／＼は、期待する以外の別途の方法を考へた方が賢明であるかも知れない。在として感謝せねばならぬであらう。ともあれ世上行はれる陸戰論叢中の白眉として推稱するに憚らぬものである（板垣直夫）定價三十錢、東京・京橋・第一相互館・千倉書房發行

らくがき

幻庵　野崎廣太著

本書は昭和三年の初夏から晩秋の頃まで、小田原天神寺裏山の安閑菴においてかゝれたもので當時中外商業新報に『閑安閑話談』と題して掲載され、更に翌年盛夏の頃から初冬にかけて同じ新聞に載せられた評論、隨筆、茶會記事等の輯錄である。特に茶會記事は、數年前著者によつて茶會漫錄十一冊を刊行された以後のものを本書に收めてあり、同好の士の一讀を薦むる。（四六判布裝八四八頁、定價二圓二十錢・東京市日本橋區本銀町三ノ一四番文館發行）

演奏旅行後記

（四）大場勇之助

靜かな元山

（八月九日）

きのふから本格的の暑さがやつて來た。出發の日も朝から暑かつた。しかし何といふても京元線は山と河に惠まれてゐる。殊に高原地帶を通るときは氣持が好い。三防邊まで來ると汽車の窓を洗ふやうな雨が降つて來た。又雨かと胸がドキッとしたが幸に一時の通り雨だつたので却つて涼味を添へたやうなものだつた。

元山驛に着いた時久し振りに當地の小學校のU君の物堅い歓待に接してうれしかつた。元山はいつ來ても靜かな落付いた街だ。船つき場とは思はれない。

會場は小學校の講堂であつた後ろに山を背負つた高臺の落付いた場所である。落付いた町だけあつて時間勵行の觀念もやゝ缺乏していた。八時の開會が八時四十分にはじまつた。聽衆は約四百といふ所だつたが靜聽といふ點においては何れの所にも優つておつた。環境も好いが聽衆の態度も演奏者にとつては

事實は小説よりも奇なり

—『運命のSOS』を讀んで—

『事實は小説よりも奇なり』といふ言葉は人口に膾炙しすぎて些か陳腐に聞ゆるが、これがバイロンの言葉だといふ事實を知つてる人は少ないだらう。一世紀前に、今日の實話の盛行時代を豫想したわけでもあるまいが、事實の中に潜む空想も及ばぬ怪奇性をはつきり認識したところはさすがは大詩人バイロンである。

實話流行の世だけに、毎日毎日新聞雜誌に現はれる事實物語の數限りなく、これらが『運命のSOS』一篇に纏つたのを通讀して徐々浮れたは思ひもかけない面白い事實が〔…〕その手ぎはには寧ろ心憎さを覺えた。

『巨船タイタニック——決して沈まぬと折紙をつけられた世界最大の客船がどうして沈んだか？一艙を衝動した船事は無電技師が船客に憎まれた唯一通の電報に睡眠するのだ。直徑七十五マイルの氷山にぶつかつたとき、サロンにゐた船客は余談その結果の重大さを信ぜず、『ウイスキー・ソーダに入れるんだから、その氷山を少しぶつかいて來い』などゝ戯れてゐたのだ。併し、あり得べからざる事實が、厳然として三千人の生命を海洋に葬る。その描出の巧さは正に小説以上である。『生きてゐる戰死者』の留守宅から發見された七つのタンクからは女の生首が一つづゝ轉り出る。しかも戰死した筈の彼は遠に生きてゐて、今だに地球上のどこかに潜んでゐるかも知れないのだ。河添ひの堤を馳るトラックの運轉手がふと見ると、河床から眞白い女の手が生にてひら／＼と彼を招いてゐる。それが殘酷殺しの醜悪な下手人を招き返す手づるとなるのだ。一教區の信望をあつめた敬虔な牧師が若い娘を持つ金家廐を宣教せしめた殺人鬼だつたり、微笑ましい求婚廣告の主が、恐ろしい斧を持つた夫人であつたり、とに角世界を股にかけた著者の怪奇のトランクから選り出されたゞけのことはある。

しかもこれから怪奇も詮ずるところ一皮むけばわれ／＼の心に潜んでゐる夢ひとは言ひ切れない慾望の突發なのだから恐ろしい。求めて止まぬ執念深い心の狂ひなのだ。われ／＼は、この怪奇な人間記録の中に、人間心理の秘奥を知りわれら自身の姿をすら發見して、無限の暗示を感得せずにはゐられない。だから、見方によつては、これは『寂知の道』だともいへるのだ。

狂ひ咲いた人生の黒い花であり、人間の頭に巣喰ふ秘密の暴露であり、人生の暗黒を解説する鍵なのである。世界怪奇實話第一篇『浴槽の花嫁』につぐ別冊で單に消夏讀物としてもこれ以上のものはあるまい。（東京丸ビル、中央公論社發行、定價一圓四十錢、送料十四錢）

學藝界

◇武田忠哉氏『ノイエ・ザハリヒカイト文學論』を建設社から近刊

◇中央公論（九月號）地代論に關する諸家の論爭（河上肇、共產黨公判裁判長非〈末弘嚴太郎〉、今村力三郎、荒畑寒村、横田秀雄、長谷川如是閑）借金解放は資本主義に矛盾しない（小泉信三）マルクス批判の必然性（猪間驥一）大逆事件の共產黨（中野正剛）プロレタリア詩選集（川路柳虹）シッカリシロ・チチ（中里介山）直木三十五、西條八十、伊藤整、謂川鶴次郎、伊藤信吉、グラビヤ特輯『世界の舞臺に登場する人々』小説『百日物語』（谷崎潤一郎）など

◇木蓮（恒川晴朗句集）—土山紫牛編）本年二月十一日逝去した西郊俳壇の著宿恒川晴朗氏の遺句を蒐めた冊子、八月出版、なは婦部少々あり實價二十五錢で頒つ由、發行者は平南江東邑内土山正雄

◇淵花詩集（大陸突發編）本年六月二日逝去した北鮮の老作家太田原淵花翁の遺稿のうち俳句と漢詩を集めて編纂した小冊子咸興府東町里一三大田原英輔發行

◇芙蓉句集（合田波一郎編）木浦の青年作家によつて組織されてゐる芙蓉句會の同人句集。最近三年間の五百句を收めてある。木浦府明治町一ノ一芙蓉句會發行

募るもの

短歌（常季雜詠）尾上柴舟先生選

川柳（常季雜詠）井上劍花坊先生選

俳句（常季雜詠）臼田亞浪先生選

詩（題随意）（蘇土印寄）（八月廿日締切）池内たけし先生選

一人五句、五首、三篇以内の事、用紙は郵便はがき半紙又は原稿紙のこと（はがきは没收）原稿紙に住所氏名雅號記載のこと

締切は毎月末日のこと、川柳、俳句、短歌の天位に薄謝を呈す

感謝の辭

以上で今夏の演奏旅行が終つた譯である。音樂會の開催といふことは私も長い間京城で飯の出るやうな經驗を語らもして來てゐる。この經驗から今回私達の演奏旅行に對してお世話して下さつた方々に演奏の滿足と感謝を捧げたい。然し當初の私達の宿志が幾らでも地方の方々に徹したならば満足する。大雨も何のかゝはりがあらうぞ。通算すれば約三千の聽衆だつた。しかしこの三千の聽衆よ！私達の願ひはそれは描にあつたか知れない。しかし末永く皆様の胸中深く秘め置かれんことをねがつて止まぬ（六、八、一六日稿）

地に在任すること九年この間君は主としてお世話下さつた口君は京城に一番輕妙な一元論が生れるのだ。西洋音樂の開拓に幾多の犧牲を拂はれたその功績が確かに今夜の聽衆の態度に表はれてゐるとは見逃してはならない『彩良なる開拓者は常に彩良なる田畑を作る』の一語を口君に呈して君の功勞を讚へたい。

理想的であつた今夜こそは演奏者もシンミリと彈いた、聽衆もシンミリ聽いて呉れたこういふ所に主客一體の藝術の一元論が生れるのだ。

凍えた花（106）

伊藤松雄作　寺島柴明畫

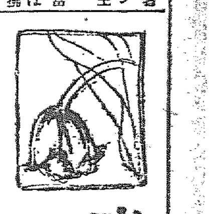

流轉（五）

『自殺と——といつたら、急に慌てだしたのね、ちやア、あなた心當りが充分あるのね？』

『——』

『駄目よ、急に默り返へつたつて——些くともあなたは一人の女を弄んで捨てた、そのことだけは肯定なさるんでせう、しかもその女はいま家出してゐるつてことも？』

『うむ——』

『そら御らんなさい。それが妾にとつて侮辱でなくて何でせう？直久經子さん、しかも妾の古いお友達よ、姙娠して自殺を企てたのよ、それを救つたのが妾なの！』

照井は、さすがに顔をそむけて息を吐いた。

『妾はこれ以上の侮辱つても受けたことありませんわ、それに經子さんの爲にも、充分あなたを責めて好いと思ふのよ』

『あの女は何處にゐるんだね、家へ歸してやらなくちやならん』

『觀談ちやありませんわ、あの方が家へオメ／＼歸る位なら、家出もしなかつたでせう、海へなんか飛びこむものですか』

『ちやア、どうすれば好いんだね如何しろといふんだね？』

『勿論、經子さん、どうしろ、かうしろといふ樣な、條件をもつてやしません、そんなことが選擇なくきり出せる人だつたら、默つて家出なんかするもんですか、妾の考へよ、これは』

『如何いふんだね？』

『あなたがあの方の身を充分立てゝあげるのよ、圍つて出してあげるのね、せめて身二つになるまでは勿論、もし、あとでつれなくなさらうといふのならそれ相當なのをね』

『——』

照井は、金程、金ですむことだつたらといひたかつた。或はまたいつもの口癖の如く、する事はしてあるといひたかつたのである。

だが對手が美子では、うつかり口に出來なかつた。

『君の處においてあるのかね？』

『いゝえ、來て御らんなさい、まさかそんなこと——でもね、はつきり申上げておいてよ、あなたの出方ひとつで、あの人がどんな問題をあなたへ投出すか、そんな事は妾請合はないことよ』

偶然にせよ、身投げを企てた經子が人もあらうに美子に救はれたとは——照井にとつていやしがたい傷手だつた。

『よろしい、何もかも、あなたの要求通りに従はう、但し、經子の隱れ家は一體何處なのかね？それだけは知らせて貰はんと困るが』

『駄目、することをなさつてからにしませう、ね、研究所の資金の方も、經子さんへの手當も、あなたみたいな方は、さうでもしなけりやア……』

『信用出來ないといふのかね？』

照井は、憮と、ふて／＼しく笑つた。

『さうですとも』

照井は、默つて美子の手をとつた。

『あなたはなか／＼の働き手だ、併も、女としちやア出來すぎてゐる……』

『女としちやアですつて、そんなハンデイキヤップは眞平よ、第一二言目には女、女とさも輕蔑したらしく仰有る、その偏見が間違つてゐるのよ、ね、照井さん、あなたのやうに弱點をあつちこつちへ押さへられてしまつちやアおしまいよ、シュミットに、經子さんに、それがまたみんな妾の耳へつきぬけなんでせう？』

照井は口惜しさうに舌を鳴した（チョッ、弱つたなア、金だ、金さへありやア經子は勿論、この女だつて、さう／＼のさばらせないでもすむことなんだ——郎を蔑拂つてでもしまはう）かとさう考へた。

圍碁新局（八）

先　二先先番　向井一男（四段）　竹中幸太郎（初段）

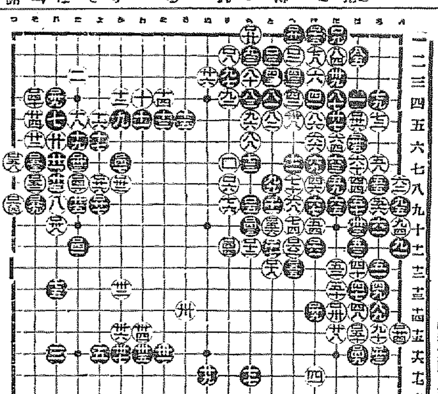

た十一	い九	は十六	そ七	い九	ほ十一
い十	た八	は十五	い十	つ七	へ十一
ち十	か七	い九	へ十二	そ九	い九
り十一	い十	そ八	と十	い十	つ九

讀者らん

▲意義あり歴史ある事戰に當り左の件是非御實行願ます、國旗掲揚、陛下式及君ヶ代吹奏の際全聽衆の起立脫帽ありたき事、これは光輝ある日本帝國國民が恥しい位實行してみない痛恨事です、パリでもアムステルダムでも選手、在留邦人がいつも泣かされたのは一つは恙が最も嚴格に、常に數萬の觀衆の起立裡に行はれるからです、過日中等學校朝鮮豫選に蹈躍の安藤府尹が終始パナマ帽を脫がれなかつたことなど京城では遺憾な印象を餘りに多く持つてゐます（愛國青年）▲省廳合反對を大臣連に泣きつかれても、若槻さんこゝの處當惑の愚、失業群を數學的に見てゐる大臣も自分の首となると考へさせられるとみえる、だが俺達は省の必要を絶對にとは認めない、失業の洪水を何うするのだ、先づパンを與へよ（失業群）▲二振通の菓子屋よ、少し時代を考へては如何？この時代に昔と同じ價で賣るのは暴利ではありませんか他の店で十八錢の菓餅が二十八錢するのは何と驚くではありませんか（二振通代表者）▲天行居神拜祠といふ折本の風呂敷に包んだものを八月廿一日朝雨中に觀水橋邊で店員が拾つて來ましたからお預かりしてあります（本町三宮本子粒堂藥局）▲京城府内にて鳥もち販賣店御存じの御方は御敎を乞ふ、然し咸興府ならば尚ほ好都合です（興南島キチガヒ生）▲鳥もちは府内明治町珉富貞店で販賣してゐます（M生）▲二十日付朝刊『募るもの』に出したいのですが宛名は如何書いたらよいでせうか（初めて生）▲宛先は本社學藝部選者の都合もあり明確にはお答へ出來ません（係）▲父が夜遲てから『ギリッ／＼』と齒ぎしりをするのですが何かよい方法がありませんでせうか（M生）▲犬の件につき早速御知せ下され御禮申します早速參りましたところ違つてゐました又他に御心當りのところがありましたら御知せを願ひます先は御禮申し上ます（食卓）▲よい犬だから隱してゐるのではありませんか、毛色も赤くはないかのことです、もう一ぺん探してごらんなさい（エス）▲古レコード（オーケストラ樂）を安く御讓り下さる方はありませんか（櫻井町二櫻井浪生）

演藝案内

浪花館　八月廿二日より　諸流演藝　納涼大會　毎度御引立御禮申上候爲　入場無料　浪花節。落語。舞踊。講談。音曲。琵琶。其の他色々

喜樂館　日活直營　大劇　十九日當々公開　納涼超特別大興行　快！快！快！　本館休演致します　大阪毎日新聞連載小說映畫化　日活會社一九三〇年度新特作現代劇　村田實　與川夢聲先生原作　夏川靜江　入江たか子　島耕二　小杉勇　主演　新版　この太陽　全二十八卷同時上映　夜間六時四〇分

大正館　櫻井町　松竹直營　二十二日より超特別大興行　夏の一大魅惑

京龍館　東亞キネマ　錦兵町　廿一日より三日間上映　大東亞映畫の大時代劇　龍虎八天狗　水滸之卷　吉川英治先生原作　小阪滿子　宮川長三郎　主演

中央館　マキノ　帝キネ　戀を知る　平和な村に起りし悲戀の調べ！　女天一坊　全七卷　浮世天國　全六卷　ロイドのスピーディ　全八卷

朝日座　本町五丁目　八月二十二日より　中村芝三郎、嵐菊香大合同　納涼歌舞伎興行

東亞倶樂部　龍虎八天狗　亂闘王タルマッヂ　十六夜清心　美人哀愁

仁川出帆豫定　阿波共同汽船仁川出帆　鮮航同盟會仁川支部　大連行　共同丸　利通號　長山丸　野口商會

朝鮮郵船株式會社　**朝鮮汽船出帆廣告**　**日本郵船出帆**　**大連汽船出帆**　**朝鮮郵船出帆**　**定期朝鮮郵船出帆**　**仁川丸**　**島谷汽船株式會社出帆**　**原田汽船**

昭和六年八月廿三日
京城日報
（明治卅九年八月十日第三種郵便物認可）
號外
發行所 京城太平通一丁目 合資會社 京城日報社 光化門局長四百番 振替京城三〇〇
編輯兼發行人 中野藥夫
印刷人 小川三之介

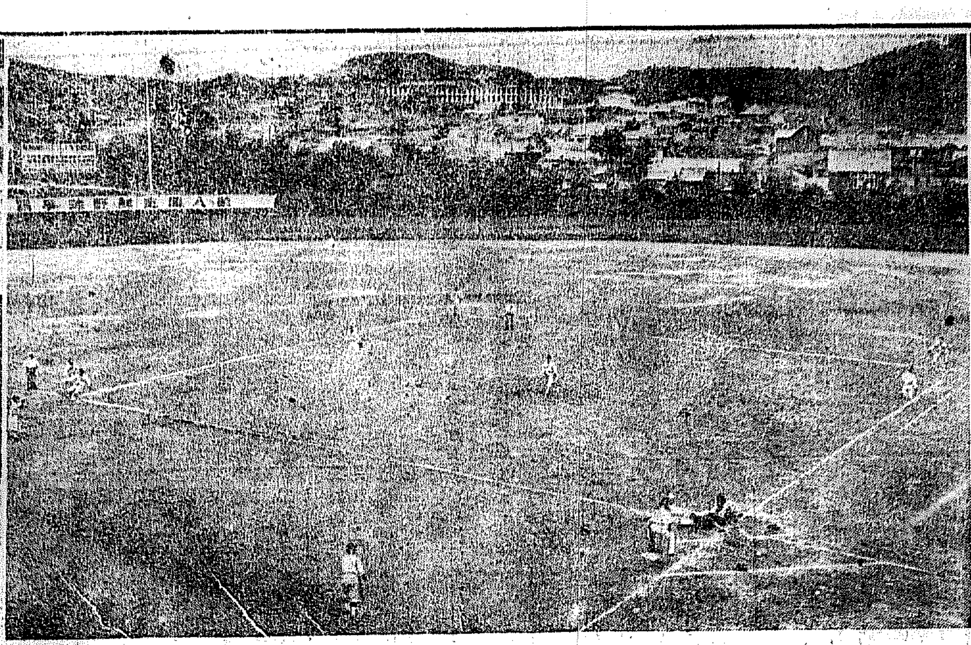
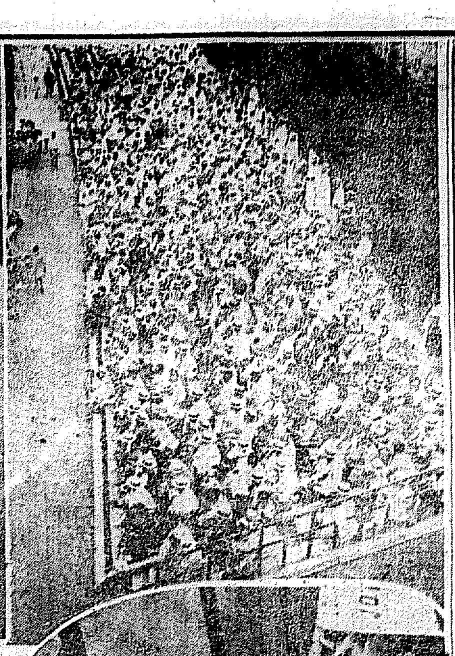
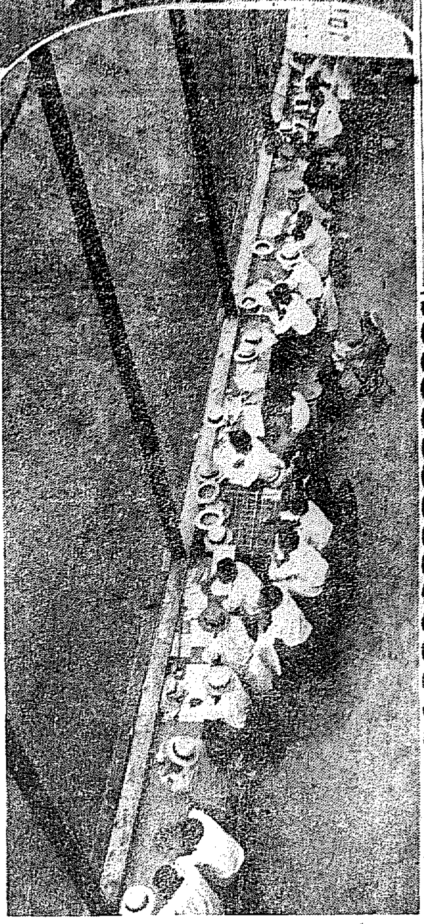

今廿四日試合番組

平實—大邱（午前十時から）
遞信—全新義州（午後一時から）
慶熙—大田（同四時半から）
京城球場

朝窒の追撃物すごく 裡里遂に勝星を逸す
華やかな打擊戰に終始し 15—10で北鮮軍勝つ

第一日の最終戰で第一戰組の第二回戰北鮮代表朝窒世業部對湖南代表全裡里の對戰は午後四時十分から開始、片や朝窒は興南と稱して昨年もこのグラウンドで奮戰したチーム。片や裡里は毎年豫選に力戰しながら、戰運拙なく代表權をにぎり得ず今年稍年の功を遂げて初出場の栄れを持つもののいづれも大會のダークホースぶりを發揮して中央にあまり知られざる實力を紹介すべくファンの期待はかけられ満場注視のうちに試合は進んで行くのであつた朝窒先攻、審判（球）早速（壘）吉富、市村三氏

朝（先）	1	0	0	1	7	2	2	1	1	15
裡	4	0	0	4	2	0	0	0	0	10

◇第一回（朝窒）黒田第一球を打つて遊飛、中川左前に安打し千葉（最初發表されたメンバー大浦は胃ケイレンにて交代す）の一、二間安打で一壘三進千葉が一壘から二壘へ西進の際右翼からの送球に挾まれ、その機に三進した黒田がホームを衝く、それを見た二壘手のホーム送球が間に合ふか合はぬかと思ふ間もなくバット拾ひの鮮童がホーム前に立入りその背中に命中し黒田はホームイン茲に前代未聞の障害でプレイは中止されたが審判協議の結果鮮童に命中のセツ那から試合は停止されたものとして朝窒快くこれを受け黒田は三壘に千葉は一壘に止る高岡はスクイズバントして黒田得點、清水二飛に止んだが朝窒まづ一點をとる▲（裡里）大野投前一壘邪 投に生き鳴尾金ともに二—三後四球で無死滿壘の絶好なチャンスを迎へ腋木の二ゴロは本壘に投じたがこの時早く大野ホームインし野選となりまた滿壘、中山は中堅左にタイムリーヒツト飛ばし鳴尾、金得點、腋木三進、中山二盜、つゞく西田の三ゴロはよく取つて投げたがホームやゝ横にそれまた野選となつて腋木得點、尾上の遊飛で中山が遊邊の三ゴロで西田が順々に本壘に封殺され江口の遊飛に終つたが、この回裡里巧みに好機を利して四點を大量得點しさいさきよきスタートを切る（朝一、裡四）

◇第二回（朝窒）松村四球（清水代走）木村の二ゴロに二壘に封殺、木村二盜に失敗し野村二飛、裡里調子よりしもの▲（裡里）大野三振、鳴尾遊飛失に出で金の死後二盜成つたが腋木捕邪飛、朝窒捕手は元氣者にてファールフライを何處までも追ひかけ拍手をかふ（兩軍零）

◇第三回（朝窒）竹内三振で、黒田捕邪飛、中川中堅大フライこの邊裡里大野投手の出來よろし▲（裡里）中山粘つて最後に左大飛に退き西田大きく左邪飛の後左前に安打して出で尾上一飛後二盜したが渡邊——三後インドロを空振す（兩軍零）

◇第四回（朝窒）千葉二飛四番打者高岡左中間殆ど柵に達せんとする大飛球三壘打を放ち清水の二飛に三進、松村の右中間大飛球は右翼手よく追ひかけたが及ばず三壘打となり高岡得點、一點を返し木村は右飛で松村三壘に[illegible]▲（裡里）江口死球を喫して出で大野の進壘に二壘に封殺され鳴尾三振のとき大野二盜、金中堅前に安打して大野得點、腋木四球につゞく中山——中堅に代り内田入りて投手、千葉退く——中山二盜一壘悪投に生き二死ながら滿壘となり西田に投手三度アウトコーナをねらひボールとなり最後のインコーナーもボールで四球、金が押し出され、尾上の三壘強襲安打で腋木、中山壘を按して得點、渡邊の三振に止んだが、裡里またこの回四點をまとめて入れ斷然優位に立つ（朝一、裡四）

◇第五回（朝窒）野村遊ゴロ、竹内の遊オーバに安打し二盜、竹内の遊飛ハンブルに三進、竹内二盜、黒田の左大飛に野村得點中川は遊飛で死んだが内田遊撃右をライナーに抜てクリーンヒツトに竹内とのヒツトエーンドラン見事になり竹内得點更に高岡右前安打に内田、高岡得點、清水の中前安打に[illegible]遊間安打で走者二、一壘に[illegible]＝裡里大野中堅、中山投手＝木村三壘ゴロすればスローモーションで内野安打となり清水得點、野村の左中間二壘打で松村、木村得點しこの回打者を送ること十一人安打七本、を集中して敵陣を攪亂し一擧七點を入れ形勢逆轉九對八とリードす▲（裡里）江口ドロップにかゝり三振、大野二——三後四球を貰ひ、金も四球腋木三遊間を抜いて一死滿壘のチャンスを到來し、中山投手足下を抜く安打で大野、鳴尾得點試合は果然華やかな打擊戰を展開し裡里は再び十對九と一點をリードし優位に立ち戰況は緊張して觀衆の手に汗を握らす。中山、西田ともに三振（朝七、裡二）

◇第六回（朝窒）黒田四球、中川捕邪飛ののち内田の二飛失に進壘——この邊夕立模様にてポツリ／＼雨降れど觀衆はこの大接戰に動かず——この日二度安打を飛ばしてゐる高岡は〇——三から——三となり最後に投手に強ゴロして兩者を進ましめ清水の二飛ハンブルに黒田、内田生還、清水はそのまゝ走つて一——二の送球に刺されて終つたが、形勢三たび逆轉十一對十と朝窒優勢、試合は未だ勝敗の豫想を許さず▲（裡里）尾上、渡邊ともに投飛、江口右翼オーバーの安打に出でしも大野三振（朝二、裡零）

◇第七回（朝窒）＝裡里渡邊退き入澤田右翼、鳴尾三壘＝松村直線四球に[illegible]し木村の二ゴロに投じたが間に合はず野選となり野村の二ゴロは木村二壘に封殺、＝腋木投手、中山遊撃＝も松村その間三進、野村二盜、竹内の投手足下を抜く安打に松村、野村得點、黒田[illegible]して重役をうけたが朝窒後半の攻撃振い二點をリードす▲（裡里）鳴尾遊撃直球に惜しくも死し金二個惡投に生きたが二盜にオーバーランして倒れ、腋木二飛、裡里朝窒にリードされてからやゝ元氣落ち健闘を望む聲援しきりである（朝二、裡零）

◇第八回（朝窒）中川四球に出で投手京制牽投に一壘二進、内田一邪飛ののち高岡の二壘打[illegible]を抜く安打で得點、内田二盜、清水また四球、また盛節の時は[illegible]▲（裡里）中山三振、西田[illegible]江口ドロップ[illegible]腕の冴えを見せる

◇第九回（朝窒）竹内遊撃低投に出で黒田中飛[illegible]の攻撃も遂に[illegible]で裡里惜敗す（朝窒六時四十分）

寫眞説明

（右上）第一日スタンド展望（右下）記者席とDK中繼放送部の活動（上中）第一回裡里軍一擧四點を得た時の本壘强襲（上左）本社前の速報

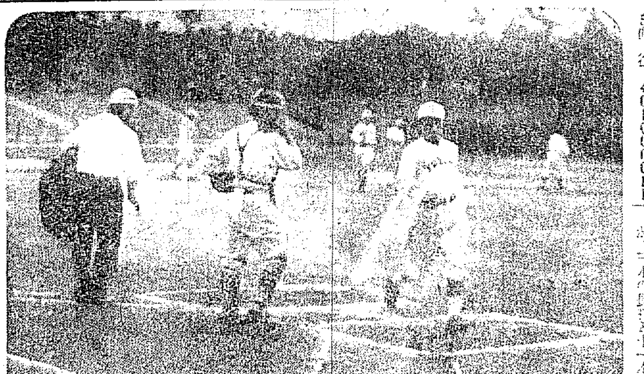

遞信局最初の二點 一回表遞信佐武、盛二壘によつて二死となつたが田岡左中間に三壘打して一擧二點を先んず

期待はかゝる第二日 勝頭は平實と大邱
慶熙大田戰を殿りとして 華々しい第二次戰

五千の觀衆を集めて各地代表の榮譽をかけて力戰——本社主催の第八回全鮮野球爭覇戰第一日の三試合は終つた、本大會にのみ見得る全鮮的な大衆的興味は京城グラウンドから刻々にマイクロフオンを通じ、將又本社の通信網を通じて地方百萬ファンに報道されたのである。第一日の第一回戰で京城府廳は遞信に、咸興鐵道は全大邱に敗れ、最後の第二回戰で不戰一勝の北鮮の全裡里は朝窒に敗退したが、敗れても悔なき試合であつた。かくて百萬ファンの興味のうちに第二日を迎へることになつたのである。大會氣分は彌が上に高調する——第二日の試合展開や如何に——第一戰は慶北代表オール大邱對西鮮代表平壤實業の顔合せである。大邱軍はチームの組織を完備して氣持を上くしてゐたが果然各所で展つて往年の意氣を盛り返し、平實軍また不戰一勝の風運に惠まれてゐるのでこの際者は第二日の勝頭を華々しく飾るであらう。ついで國境代表新義州と選手權保持者遞信のゲームも仲々興味がある遞信軍は京城府廳の自滅で樂々と一勝を得たが、オール新義州は名だゝる固いチームで昨年度慶熙を食つた怪物だ。小口投手を中心とする揃つた元氣なチームである、如何に復興讀ひの遞信といへども、鬪志を缺いだ對府廳戰のやうな樂觀を許さない。最後は中央推薦慶熙倶樂部對忠南代表大田鐵道の取組、二三監督統率のもとに一糸亂れず活躍する新興大田鐵道と、強剛殖銀を大破した慶熙の潑剌たるプレーだ、大田に新興の意氣あれば、慶熙には傳統の誇がある、誇と意氣のたゝかひ、そこに本大會特有の氣分が加つて必ずやエキサイトする試合をみせるに違ひない。この三つの興味ある試合をふくむ第二日目はけふである。

順當の勝負
委員 米倉正巳

◇……好敵手だが、朝窒に六分の強味がある。朝窒は地方チームとしては纏つたよいチームだつたしかし裡里も一回に四點を失敬してから、朝窒に歩が出てく、しかも四回迄に四點を加へるに及んでそう遂六點を聞き、北鮮の前途に微ゆかと思はれたが朝窒完全に裡里の鏡牌を鞘へて[illegible]に歸つた

◇……各回を通じてファンを喜ばしたのは猛烈な打撃戰だつた、投手力は裡里の大野が勝り、打撃力は朝窒が遙かに優れてゐる十四回もの安打數はよく双方の打擊を物語つてゐた

◇……朝窒は高岡、松村、野村、中川何れもよく、四本の安打で高岡君は七割九分といふ高率を示してゐる。尤も五回目後代つた押田君の投手力劣つた結果である、二本の長打と十一本の單打

◇……は堂々たるものであつた

◇……裡里は大いに元氣あるが、六點をリードしながら取れたのは諦らめられぬものがあらう。投手交代を躊躇なくせしめたが、あの五回朝窒の亂打を喰ひ、投手交攪合當然の羽である、しかし六回以後氣分の變つた所だ大野投手を再びマウンドに送つた方がよかつたかも知れない。それは大野投手の方がカーヴといひコントロールといひ總てに於いて他の投手より優れてゐたからである。

◇……朝窒はよく挽回し後半グン／＼確實に押して行つた所に底知れぬ强味がある。たゞ投手力の弱いのが、このチームの缺陷といへる。

◇……裡里チームに對し苦言を呈するなれば、餘りに無駄な投球が多い、しかもその多くは悪びれ切りがなくて惡投となり、送球となつて味方を益々不利にしてゐる。朝窒（裡里もだが）は餘りにランナーを代へ過ぎた嫌ひがある共に戒心すべきである。

◇……この試合において奇蹟的なプレーがあつた、一回朝窒攻撃の時三壘からの走者を刺さんとして裡里の三壘手の投じた送球がバツトボーイに當つて走者は一度ホームインを宣告したが、朝窒の紳士的な讓歩でノーカウントとなつた

珍中の珍プレイ

朝窒第一回中川左翼安打、千葉一二間を抜く安打で中川君一壘三壘に至り、千葉君型の如く二壘を盜まんとしたが野手はこれを一二壘間に挾み、三壘から本壘に突進した千葉君を刺さんと好投したが、この時バツト拾ひのボーイがダイヤモンドの中にゐたので、それに球が當つて走者ホームインされど送球はよしこんなことは未曾有の出來事なので早速球審は双方主將を呼んで相談の上、朝窒が讓つてノーカウントとなつた、紳麗な讓り方にファン拍手で敬意を表した

トとなつた。朝窒のこの讓歩はスポーツマンとして床しい心掛である。されば朝窒には斷然人氣が集つた。

◇……要するに裡里に六點リードされたことによつて朝窒が苦しんだが、勝負は順當の道をふんだのである

大邱遂に釜鐵を押切る
八九兩回のチャンス 釜鐵軍に惠まず

大（先）	1	0	3	0	0	0	0	0	0	4
釜	0	1	0	1	0	0	0	0	0	2

第一日第一回戰第二試合全大邱對釜山鐵道戰は釜鐵の復讐成らず無念の涙を飲んで引揚げたが夕刊所報後の經過は左の通りである

◇第六回（大邱）徐中飛、関戸中堅右に安打して出でたが山田中飛後二盜に死す▲（釜鐵）谷村二振、中塚四球に出て谷野右飛後二盜ならず、兩軍一死にして走者を出しながら二盜不成功前半戰の四對二のスコアが持ち越したまゝ息づまる如き投手戰にラッキーゼヴンに入る（兩軍零）

◇第七回（大邱）杉原遊飛、二瓶三振▲（釜鐵）二谷遊飛、今岡二飛、住田左飛（兩軍零）

◇第八回（大邱）梶原中飛、八塚投飛▲（釜鐵）能勢四球、木下遊飛で能勢二壘に封殺され長田の遊飛に木下が離壘しすぎて重殺され折角のチャンスを逸し

◇第九回（大邱）徐二飛、関戸二[illegible]山田の遊飛[illegible]▲（釜鐵）[illegible]のチャンスも通じて最終回となる轉倒しながら好捕し[illegible]

力量互角
大邱、釜山戰 委員 市村要

◇……試合前の豫想は、兩軍の力量互角、恐らく接戰を演んじられるだらうと思はれた、果して前試合に比べて面白い地方同志の好取組をみせた、四——二最終回迄大邱がリードされつゝ一死走者一、二壘に置いて打者は當り屋の三谷君なり。ゲームはどう展開するか判らなかつたが、二瓶投手の善投によつて釜山惜敗した

◇……だが割合に味のないゲームであつたと思ふ。即ち邪飛大邱難球ではなかつたが、野手綿にトンネルし、外野手のカバーもなく、しかも無謀なる送球は容易に好機を[illegible]

◇……釜山二回裏一死滿壘の好機に臨み、能勢君よく選球して押出しの一點を得た、次打者木下君もよく二——二まで選球したが最終の[illegible]に手を出して滅茶なるチャンスを逸して[illegible]

大櫻君の鉢巻

オール大邱の人氣男大櫻君、第一回から本大會に出てゐる古いプレーヤーだが、今年はバンチでスコーラー、それでもファンを笑はす事を忘れず手拭に氷を包んで鉢巻き、後ろから一ファンが大櫻君に出ろ／＼と激勵する。一方釜山軍はコーチの今岡君までライトに飛び出した

◇……二瓶投手はこのピンチを切抜けて制球力を回復し、三回における味方の三點を得て元氣百倍した。この三點などは釜山軍の混亂に乘じてなされたプレーで大邱の勝因となつたのである

◇……兩投手の出來榮えはよくないが、釜山二、大邱四の安打はよく餘りに貧弱なる打力ではないか釜山中塚君の走壘はファンをハラ／＼させた

◇……本大會で双方顔を合せること四度、この一戰で大邱の四勝となつた

雨降れと祈る

湖南の新進裡里は元氣で八點をしめ六點リードしたが、北鮮の新興チームまた負けてゐず後半大にふるひ安打を連發して勝つて仕舞つた。裡里は豫選に雨に幸せられて勝つたゝめ、裡里應援團が怪しくなると、一塁側の裡里ヒーキ雨ふれ／＼と祈る、されど天これに與しなかつた

八年皆勤者

年中行事の一となつた野球爭覇戰に名士高等ファンの熱心な觀戰振り、牛島名譽會長、矢島局長、スタンドには早朝から城大中村博士、森野銀頭取、岩城府土木課長、小田書記官、小村ドクトル、岩佐高商校長、久保士郎氏等、中にも丸中仁平氏は第一回から八年間の皆勤者である

本號外は再録せず

朝鮮軍勝つ
對滿洲陸上競技

【奉天特電】久しく中絶してゐたオール朝鮮對オール滿洲陸上競技は二十三日本大國際運動場で擧行したが、朝鮮軍大いにふるひ七十五點對六十七點七の大差でわが朝鮮軍快勝した、なほ一行は二十四日夜歸城する筈である

リンデイ機の消息

その後發信なく
行方が一向判らない

【東京廿三日午後五時卅一分發至急報】十三日午後五時十分遞信省着電＝午後四時四十四分までリンデイ機發信せるも其の後發信なし模様不明

場所が判らぬ
—リ機からの報らせ—

【東京廿三日午後六時廿七分發至急報】午後五時五十分リンデイ機から『明日朝六時に呼ぶ場所判らぬ』とあつた。リ機は何處かに不時着水してゐるが場所の名前判らぬため右の電報を寄せたものらしい

着水場所判らず

【落石廿三日發至急報】二十三日午後五時三十五分リンデイ機と無電連絡取れ何處かにリ機が着水してゐること確かであり一方リ機が根室沖合二、四海里の個所に不時着水したとの説あるにつき田中館丸はモーターボートで目下沖合捜査中

國後島の沼に着水か

【東京廿三日午後六時廿七分發至急報】遞信省着電＝リンデイ機は國後島と思はれる沼に着いてゐる

…合問題
二十五日の幹部會で
相當の論議を見ん

【東京廿三日發電】三派合同問題に關し現狀ではこの解決如何は政治的に重大影響ありとして何れにせよ結果を急ぐ樣政府に進言してゐるがこれに對する閣內の情勢は關係三相中政、町田兩相は殆ど無理で櫻內商相は內心反對なるも首相の獨斷には服從を強ひぬ模樣である、しかして首腦部中若槻首相安達內相は政治的影響を慮り目下白紙主義を採り斷行を躊躇せる如くであるが江木井上兩相は斷行の急先鋒として極力若槻首相を動かして決定せんと焦つてゐる小泉逓相は場合によつて調停役を買つて出る肚で政府與黨側を奔走してゐるが田中文相は白紙であるまた與黨內では鈴木、富田氏等の幹部を初め總務委員等の斷行論に對し永井、中野、川崎氏等の中堅幹部初め院外團係議員等は反對論を提げて居り二十五日の幹部會では相當論議を見るに至る模樣である

洪水の混亂に
租界を覗ふ
日本租界に共匪入る
の風說を訊ぶれば

【漢口廿二日發電】日本租界に共匪侵入せりとの說あり總領事館で調査の結果、租界にも市黨部の作つた隊害で支那側は洪水の混亂に乘じ日本租界攪亂の陰謀をめぐらせること判明した、共匪の活動は今のところ全く不可能なるが水害の失業者增加の爲め外人との衝突を警戒し警戒されてゐる

反日會の親玉
辭表を叩きつく
實權が勞働者に移つたと

【上海廿二日發電】反日會の親玉陳鶴卿、王延松、王漢良三氏は二十一日反日會本部に辭表を叩きつけ反日會より脫退した、這は反日會の強暴的行爲により日支商人双方より怨嗟の的となり、又反日會の實權が勞働者の手に移り彼等自身の持てる日貨まで沒收の憂目を見たためである

蔣氏の不在中
第十師全滅
共匪軍の反擊に
蔣氏急ぎ戰線へ

【漢口廿二日發電】支那側軍事機關入電に依れば、蔣介石氏歸京後江西における中央軍は各地において共匪軍の反擊に遭ひ殊に第五軍の如きは贛部において十師全滅師長劉和林氏は戰死した、蔣氏が本日南京發南昌に急行したのは陣容立直しと督戰の爲めであると見らる

中村大尉事件
共同調査か
罪を馬賊に轉嫁すれば

【奉天廿三日發電】中村大尉事件に就き支那側は調査隊を派遣して實地調査せしめてゐるが、中村大尉が慘殺され掠奪られたとは民安住民一般に認める處で我軍や滿鐵ふべからざる事實となつたので、當の責任者たる第三團長代理關玉衡を何れにか逃走せしめ犯行を馬賊の所爲となさんとしてゐるが、林總領事は近日中に臧式毅氏に面會を求め若し支那側が罪を馬賊に轉嫁するが如き場合には直ちに日支協同調査を要求すべく準備中である

手形法の改正
暑休明けに着手
改正される要點

【東京廿三日發電】國際手形法條約批准に伴ふ現行商法中手形法改正は暑休明けを待つていよいよ着手されることになつたが、現委員は

委員長 法學博士 原 嘉道
委員 同 松本 烝治
樞府書記官長 二上 兵治
法制局參事官 黒崎 定三
條約局長 松田 道一
大藏省理財局長 富田 勇太郎

以下司法省內部門家七名で、改正要點は左の通りである

一、英米における如く利付手形を認める
一、買入または裏書を有する手形にして不可抗力に遭遇し法定期間內に保護行爲が出來なかつた場合三十日間の猶豫期間を認める
一、爲替手形の擔保請求權を廢止し滿期前日前でも償還請求の途を開く
一、爲替手形も交換所に提出することを認める等である

水害義捐に
反日會の苦策

【上海廿三日發電】古今未曾有の大水害展市に反日會の日貨販賣行爲は怪しからぬとの議が有力者間に唱へられるに至り所謂る愛國的國貨運動が人氣をひかぬに狼狽した反日會は二十二日常務會議を開き押收日貨は全部水害救濟義捐に寄附する決議を爲し名義を變へて日貨販賣を續けんとしてゐるが今になつては發展切り替へも一向民心に投ぜぬ模樣である

水害救濟公債

【上海廿三日發電】立法院は國務會議決定に基づき二十二日水害救濟公債一千萬ドル發行條令を審議したが水害程度廣大なるため額を五千萬ドルに改め更に國民政府會議にかけることゝなつた

日滿國際運
輸聯合會議
九月十五日から
哈市に開催

第十回日滿國際聯絡運輸會議は九月十五日からハルビンにおいて開催、鐵道省、鐵道局、滿鐵、大阪商船、北日本汽船、中東鐵道、ウスリー鐵、露國々鐵西部部等より各代表出席、鐵道局よりは佐藤視察主任稻田書記が出席することゝなつてゐる

蔣作賓氏近
く赴任
蔣介石氏の指示を仰ぐ

【南京廿二日發電】新駐日公使蔣作賓氏は上海から來京湯山に赴き蔣介石氏に會見し全般的對日外交に關する指示を仰いだ、蔣介石氏は最近の日支關係に鑑みなるべく速かに赴任せん事を命令したので蔣作賓氏は最短期間內に赴日する事になつた

村井總領事
取締を督促
張群氏に對し

【上海廿二日發電】再三の抗議に拘らず反日會は押收せる鹽系その他を返還せぬので今朝十一時半村井總領事は張群氏を訪ひ取締約束の履行を要求し、不法團體取締および押收日貨の返還方を督促した

仁川沖の
遭難船
百隻に及ばん

【仁川電話】京畿道富川郡德積島附近は目下シデの盛漁中とて去る十七日夜の暴風のために漁船の遭難夥しくその報に接した仁川署では二十二日平澤保安主任が警備船にて現場に急行極力搜査中同日午後十時仁川署に達した第一報によれば遭難船約百隻に達する見込みで何れも延平島方面に吹流され死傷者不明、仁川水產會三島理事、京畿道產業課中野技手の兩氏は二十三日午前五時鶴島丸にて現場に急行した

獨逸女流鳥人

【ノヴオシビルスク廿二日發電】ドイツ女流飛行家エッツドルフ嬢は今朝五時十五分當地を出發した